大同報
發行者 康德新聞社
價目 每月一元六角 零售每份五分
廣告價目 每一行三元
電話 總務局 編輯局 營業局
振替口座新京一〇七

空軍質量俱劣於日 不加改善不足應戰
美國將校制空權論

【廣東廿三日電】美國因於眞珠灣海戰以及珊瑚海中途島、所羅門諸海戰、受日荒鷲猛烈襲擊喪失艦艇、航空機甚重、今次遂於決定大戰、惟在增強空軍、於是獨立區大數目的空軍建設預算、以年產五萬架爲目標、努力於空軍之增强、美國亞縣山大陸軍少校最近於其所著之書中、對以量勝人爲目標的美空軍方針、有所警告、略謂「一般人以爲如不能確保制空權、不得接近日本本土、美國於太平洋戰敗、係因數量過少之故、其實敗戰的原因並不在量、乃是質的問題、現在日本機在質的方面遠勝於美機、故日本海戰報勝」該少校所發表之警告、在美國內捲起多大反響、以下爲其著書之大要；

爲打倒軸心軍計、除充實空軍以外、別無他途、眞珠灣及馬來海戰、爲德軍突破馬其諾戰線以來、最值驚嘆者、德國飛機、未能較英國飛機優秀、又未能將攻擊目標限於英飛機製作工場、此乃德空軍爆炸英本土的缺點、更因其未能連續施行空爆、故未與英國以重創、然亦不能因此便說依靠空軍不能獲得最後勝利、蓋如不得把握制空權、則海上陸上的戰鬪均覺乏味、現在軍艦已將其軍事上的位置讓與飛機、再者能夠對抗空軍者、是空軍陸上防空施設、無何效力、美國刻正大量生產飛機、謂太平洋戰敗的原因、是因爲日本飛機多、其實問題乃在質的方面、日本航空機的質遠勝於美機、故能獲勝因日本之參戰、我們方才認識空軍的威力、總之、決定今次戰爭勝敗者、乃空軍也

六十億增稅案 美上下院通過

【布宜諾斯艾利斯廿一日電】華盛頓電稱、廿日美下院通過六十億弗大增稅案後、上院亦立即通過該案、轉交白宮羅大總統將於廿一日署名裁可云、

樞軸空軍又襲直港 海軍要塞慘遭巨彈
月明之下展開一幕壯烈空中戰

【里斯本二十日電】據西班牙領拉里內亞（直布羅陀北方）傳來消息稱、直布羅陀港、於二十日晚、又遭空襲、在該地上空、演空中戰、據該消息稱、樞軸軍轟炸機數架、於二十日午後八時許、趁月明飛襲直布羅陀、並向海軍要塞投下炸彈、其爆炸狀況、在隣接直港之西班牙領、可得詳觀云

日意親善會

×××自二次世界大戰勃發以來、軸心軍東征西進、無攻不克無堅不摧、聯合軍望塵披靡、聞風喪膽、歐亞新秩序的建設基礎已告底定、全般實現、爲期不遠、當可爲預祝卜賀者×××圖乃爲日意親善之會、在羅馬王家劇場舉行、中立者爲堀切大使演說、右端爲包利德前訪滿使節團長＝電送

田中指揮官視察呂宋

【馬尼拉廿一日電】島方面最高指揮官田中靜壹中將十九日午前七時半、自馬尼拉出發視察拉古納及加密巴斯地方、廿日午後四時四十分、歸抵馬尼拉、此次視察之主要目的、乃呂宋島南方之交通復舊及治安狀況、一行目睹治安之完全確立並道路、鐵道之急速恢復、深爲驚嘆、指揮官一行、先由帕布羅乘汽車登程、視查聖布羅至呂塞拉之鐵橋修理狀況、指揮官目睹修復之實況與每一木橋之修造方法、深爲感動、至呂塞拉並聽取〇〇部隊長報告治安及軍政狀況、過拉蒙時由〇〇部隊長報告當時上陸之狀況、一行當夜宿於哈塞那、翌日至加密巴斯州發電所視察、更視查拉古納州之〇〇發電所、現在馬尼拉市及其他附近所用之電、均由此兩發電所供給、此等發電所全部幾復舊觀、其後更往拉古那湖畔溫泉療養所慰問戰傷病兵、當即歸還矣、

從事兩國國交 使互有深認識
鄭公使抵東京談

【東京廿一日電】滿洲國首任駐泰公使鄭、本月中旬由滿首途赴任、日前抵此、記者頃訪鄭氏於帝國飯店、據談、余此次奉命就任駐泰公使頗感責任重大、泰滿兩國過去關係甚淺、亦無人民互相僑居、自泰國加入東亞共榮圈後、兩國關係、乃日漸親密、余抵任後、將首先從事强化兩國之國交、俾使互有深刻之認識與諒解、其後自當逐漸推進文化經濟之溝通、按泰國爲東亞共榮圈內新興國家、復興爲日猶淺、過去久羈於英美暴力之下、一切均不得發展、滿洲國則建國已愈十年、政治文化經濟等、均已入於正軌、故敢以敝國建國之精神、貢獻於盟邦、藉以相攜並進云云、聞鄭公使定於二十三日、自此間赴神戶、乘船轉道南下履新云

日機大編隊痛炸廣武 對軍事設施投彈如雨

【東京廿一日電】據漢電稱、日機自本月以來、不斷轟炸河南省、對當地軍事設施予以徹底破壞、十九日清晨日機大編隊、更飛向廣武、對軍事設施、投彈如雨云、

鄂城方面擊潰新四軍

【漢口廿一日電】武漢周邊地區最近討敵狀況如次

一、〇〇部隊、十五日早晨在洋梓鎮北方十五粁之長訴店附近、發見所屬不明之敵匪、約一百三十人、當即加以急襲、使其向北潰敗、

一、〇〇部隊於十五日探悉許友諱所部遊擊匪約百名在京山方面宋家鎮東南方廿公里之徐店、行將蠢動、當即加以急襲、使其潰敗、

一、十六日在鄂城方面長春橋、保安鎮南方六公里附近、攻擊新四軍、與以重創、於十八日在粵漢線長安南方桃林附近、滅匪約百名

緬甸防衛軍候補生幹部受日本式的軍事訓練（陸檢濟）

賈信部潰滅

【太原二十二日電】日本精銳部隊自十二日未明起在南部山西山脈不斷剿蕩蔣系匪賈信部使其無力再起至二十日黃昏收獲綜合戰果如次 敵遺棄屍體一九〇具、俘虜一〇三名、鹵獲步槍一三〇支、輕機七架、同彈藥一五四五〇粒、擲彈筒八個、洋砲一八門、手榴彈一九三個、無電機一台其他多數

嗊鼓舞國民不擇手段 美國誇大宣傳
每日能造新船三隻

【布宜諾斯艾利斯二十一日電】美國一面整備國內戰時體制、一面更致力於生產擴充、滙來屢次誇大宣傳軍擴之進展狀況、企圖鼓舞國民之士氣、據華盛頓電稱、美國海軍委員會委員長藍德於二十一日議會席上、言以現在之造船狀況而觀美國最近每日可使四隻新造船入水、茲誌其狂談如下

美國戰時造船計劃、異常進展、於最近之將來、可建造一千九十八隻之新商船、現在我等平均每日建造船三隻、迨至明年一月、平均一日可使四隻新造船入水、據此、更預定建造三千六百隻以上之船舶、此實我等當前最大任務之一也

沉船舶五百十六艘 聯合國在大西洋損害
一月至現在

【布宜諾斯艾利斯廿一日電】大西洋中德軍潛水艦不拘英美海軍如何拚命活動、而其猛威並不少減、連日來聯合國船舶之犧牲者次第發生、據廿日合衆社電、自本年一月中旬以至現在、推算在大西洋岸水域、被擊沈沒之聯合國船舶已達五百一十六隻云

斯瑪茲 甘作守門犬

【斯德哥爾摩廿一日電】南非聯邦首相斯瑪茲、十三日抵倫敦後、頗受英國朝野之歡迎、近一二日、即將出席英上下兩院之共同會議、闡述意見、出席該會議之兩院議員約十餘人、斯瑪茲講演後、首相邱吉爾、大法官西門、以及下院議長費茲羅大佐等均將力陳聯合國之共同戰線、斯瑪茲屢與英國參謀會談、二十日並與蘇大使麥斯基會談一小時、斯氏於訪問倫敦後、更將赴華盛頓會見羅斯福、該氏此行之使命、以於非洲大陸展開新戰線爲主題之說、最爲有力、德政界則謂因德潛水艇之活躍、南非聯邦之補給線、已感威脅、斯氏此行當係與聯合國各政府商討對策云

拉法爾放送 德國贊佩

【柏林廿一日電】法首相拉法爾二十日晚向全國勞働者及工廠礦主播講要請與德國全面協力、引起德政界非常反響、綜合德方反響大致如下、拉法爾首相、不爲感情所制直言法國當面緊急政治問題明示法國國民之職責與義務、按法國與德國、今爲著隣之國、兩國互相緊密協力、現在德國爲救濟歐洲、與共產主義挑戰故德國與法國協力誠屬最重要問題、在此次大戰於前線陣亡之法國兵士、以農民居多即因法國對戰時產業所必要之熟練工於維護也、戰爭終了法國之更生、實乃此等勞働者所負之唯一任務云

印赤衫隊襲擊英軍 反英氣勢達於高潮

【東京二十二日電】東京日日新聞載上海特電稱、斯泰法尼社消息、前次十九日、印度西北印人之反英鬪爭、當時有大批印人、以赤衫隊爲中心、襲擊英國駐軍、英軍戰車隊一隊、全部被擊滅、並被奪去戰車四輛、及軍火等甚多、該處英軍、除有一名逃出外、餘均陣亡、印度民衆之對英憎惡、於此即可窺知、按該赤衫隊、爲國民會議派中急進派之一組織、於一九三〇年前後、由信奉甘地不服從運動之加法爾報所創立、現仍由渠任領袖、部下號稱十萬、正式名稱爲「神之僕役黨」以赤衫爲制服、故一稱「赤衫黨」、黨員大部爲慓悍之回教徒、且並受有軍事訓練、赤衫隊之勇敢善戰、素爲全印回教徒所深知、領袖加法爾根因奉信甘地之主張、故常誇稱爲邊境之甘地云

香港渝系銀行 清算即將畢事

【香港廿一日電】香港渝系各銀行、如廣東銀行、中國農民銀行、中央銀行等、已分別由正金合灣兩銀行香港支店開始辦理清算、整理手續即將完成、中央中國國貨廣東三銀行、即將於廿二日起開始辦理提款事宜、其條件、已經規定如下

一、提款金額爲存款總額之二成、但一戶在港幣三百元以下者、得全數發還

二、各存款戶對於該清算各銀行中、如負有借款、則依其存款之超過數額計算之

三、敵國人與敵性人之存款、仍限制提取

舊法幣交換 成績極佳

【漢口廿二日電】中央儲備銀行規定漢口周圍四都市由九月十六日起、腹地主要都市五十一處、由十月八日起分別實施特別兌換、兌換狀況、頗爲良好、民衆對儲備券信賴、益益昂揚、國民政府、已布告整理舊法幣條令及舊法幣收回辦法、在五十五處、以一對二之比率、由十月廿二日起、至十一月四日止、以兩星期爲限、一齊實施兌換、至此、國民政府治下全地域之通貨、行將統一矣

京漢粵漢兩鐵路 下月中使儲備券

【漢口二十二日電】自於漢口周圍五十五處實施新舊法幣特別兌換以來、該地民衆對儲備券的信賴、激急進展、軍當局更爲協力國民政府之通貨工作、擴大通貨使用起見、定於十一月十七日起、京漢、粵漢等各鐵道的民需鐵道車費、停止以前軍票制改爲儲備券制

漢口周邊地區 舊法幣兌換法

【漢口二十二日電】新中國之中央儲備銀行、定於二十二日在漢口周圍主要都市五十五處、實行收回舊法幣、其兌換辦法、於二十一日佈告週知如左

佈告

本行基於舊法幣、整理條令定收回舊法幣辦法、及兌換地、特此佈告、

一、舊法幣回收範圍中央銀行、中國銀行、交通銀行所發行之銀行券（五角以下之補助券除外）但有明記上海漢口以外之地名者例如天津保定青島重慶等者不收回之

二、回收實施地如下（九江等五十五處地名從略）

三、辦理收回事務之場所如左

1、中央儲備銀行代理兌換所

2、中國實業銀行

3、日商銀行

四、本辦法所定舊法幣與中央儲備銀行券兌換比率以二比一收回之

五、收回期間自中華民國三十一年十月二十二日至十一月四日止十四日間

菲島的現在與將來（上）
八個月的建設政治邁上軌道 產業與經濟開發着着樹立中

出席初次陸軍軍政會議之菲島軍政顧問村田省藏氏、於十五日關於菲島軍政之現狀與將來有如下談話「菲島之治安、自軍政開始以來、僅有八個月的短促時間、論時間雖是短促、然擊凡菲島之一切在皇軍的援助下却有驚人之發展

皇軍 之入城馬尼拉、爲本年一月二日、自同月之二十三日、菲島人即有行政機關之設立矣、巴坦半島及克列西特綱要塞之陷落以前、觀其對日本之協力的態度至何程度尚屬難言然待全島鎭定後其人心即有顯著之變化、已了解日本帝國之眞意、威德在長官以下軍司令官更一再聲明、菲島人之指導者之必要、與美國絕緣、而願作大東亞共榮圈之一環、對民衆亦力言與日本協力之必要、以故今日之菲島與克列西特要塞陷落前相比較、實有根本的變化」

照以 上所說的、我們知道菲島的政治已上軌道、對此日本人有若何心情吾人實有一知之必要、此問題可分爲現地之日本人及內地之日本人云觀察之現地之邦人戰前約三萬人、於作戰上之協力頗多、此等在留民大部分皆從事商業、今後現地之日本人實有人人皆應爲菲島人之指導者之必要、然此事如求其速成、尚有相當困難、而日本人自身須正之點亦在所不少、今後正是建設時期、故出入現地之日本人、必須皆有此種自覺今日必須決定今後具體的建設之計畫與方針而明示島民

一方 於內地當於大東亞戰爭節節進展中、應以戰爭第一主義爲根本以求戰爭於必勝、在今後有技術與經驗者、進出於南方是必要的、而此等人應不以利益爲前提、亦必須有所覺悟、有現地建設事業之重要性、有一部分人將建設開發事業偏重於大會社的話、中小業者之不滿是當然的、然具有建設心之大企業、是有知識經驗組織之要求者與大會社之性質則有若干之不同、故今後之進出企業之大小在所不問而擇取心是不可有的

菲島 統治上之問題頗多、如混血問題即其重要者、以羅曼嘉利克爲中心之宗教問題、亦爲重要、因輸入不能、故物資不足、而生活亦形低下、知識層之失業者日有增加、對此等之社會不安、各島內及主要島內之交通通信速恢復戰前之狀態、使島上之人人皆瞭解日本之眞意、救濟失業者、物資及食糧之增產、以上皆爲當前之重要問題、從來菲島上只有電影而無戲劇、舊劇雖有、古典的音樂却不優美、在教育方面則以再建起菲島的教育爲目標、語言則基於前此軍告示以日本語及達嘉洛克語爲公用語、日本語熱更異常旺盛、菲島之經濟亦正邁進於再建途上、再建菲島經濟之中心勿待言是以農業爲主的、從前菲島之米的出產、不能自給自足、須自美國輸入四五十萬石之米、麥粉則自美國輸入三、四十萬石、而自加拿大、

澳洲 亦有若干之輸入、總之約百萬之生活必需物資不得不依存於美英的、此不外其耕種之方法不進步之所致、因此必須獲得日本之指導、努力改善其耕種法、則不難達到經濟自給自足之體勢、大而言之、對大東亞之經濟、亦能有相當的供獻吧、現在正試種滿蒙來菜其結果將有三、四倍之收穫、關於訓練上有農事試驗場之設立更

由日 本增派農業技術指導者、以强化技術指導陣營、菲島之農產物、於米產外、亦有椰子實、砂糖、麻、煙草、玉蜀黍等之出產、而椰子實、砂糖之製品對美國之輸出向無關稅而其收入即爲菲島經濟之中心今日菲島已成東亞共榮圈之一環、爲求經濟的獨立尚須經相當之考察、而芳重過剩農產物之對策極爲重要、同時於東亞共榮圈內自給經策見地觀之、棉花之增產亦爲菲島經濟之任務、

東亞 之棉作適地爲菲島、西里伯、緬甸等地、菲島在西班牙領有時代已有試驗、即先將甘蔗地帶之一部改植棉花、五年後以〇〇萬比克爾爲目標著手增產、苧麻亦有試作、成績相當良好、今後如能增產、苧麻與棉之混紡布可作南方原住民之衣料、目下正遂行考究中

最適於吸煙人之
スモカ牙粉
「スモカ」牙粉 吸烟人用之最爲適用 因其能除去牙上斑駁及一切腐質廢物 極爲容易 而毫無損傷琺瑯質之虞也 吾人吸烟日久 則必致牙齒腐蝕口生惡臭 食慾減退 若用「スモカ」牙粉 自然能去此病兼可使牙齒瑩潔 而有光輝使用刷牙子之際 必須向上下豎刷之方好 吸烟人用此牙粉固有此奇效 即不吸烟人用之其效尤甚偉大 且「スモカ」牙粉加以適度之潤澤 能防止飛揚 每罐足用一個月 多則浪費

强力米太寶靈片

健康美與維他命B1
欲得眞正的健康美、必須有精力洋溢生氣勃勃的健康、欲得精力洋溢生氣勃勃的健康、那末、除飲食操生運動三者以外還須有維他命B1純結晶製劑强力米太寶靈片的充分供給、因爲維他命B1是精力的源泉、能消除人體的疲勞、維他命B1是胃腸强健化的要素能增進食慾、輔助消化、促進排便、提高營養、所以我可以說、能充分補給維他命B1、定能充分發揮健康美。
（包裝）100片 200片 1000片
滿洲武田藥品株式會社 奉天市大和區春日町

神効廉價的平民藥
耳聞不如眼見・空談不如試驗
常服仁丹・保君日益健康
尤其是防疫的功能
優秀卓越遠勝一般
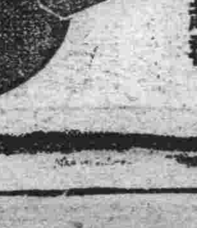
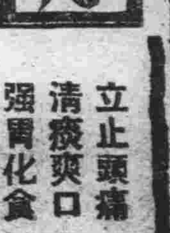
仁丹
立止頭痛
清痰爽口
强胃化食
恢復疲勞
奇効超群

中小學生忠誠結晶 報國號獻機騰大空

爲表現我國初中等學校教員學生團體協力親邦聖戰之熱誠、數月前既曾發起節省個人日用、聚集多金、而爲獻納飛機之用、嗣由國內所有初中等學校師生之熱心猛晉、已達成預定、前者、於本月廿日、曾向日本陸軍獻納飛機一架、因之廿二日、又向日本海軍獻納飛機、並自午前十時半起、假厚生會館內隆重舉行獻納式、斯時、除日本海軍武官府、並關係要人出席外、並有在京之中等學校師道宏文亞東第二女高初等學校之大和通、大經路、永長路、長春街長通路、自強街、四道街西安橋等學校學生代表凡一千二百名、列席參加、當由全國初中等學校教師代表宋景春長通路校長、及學生之代表師傅民（市一高學生）爲代表、向日本海軍恭謹獻納、兩方均有懇切之致辭、式場情緒、至爲熱烈、同時獻納之飛機、被命名爲報國號、今後即將見集結、我國初中等學校及師生、全體滿均熱意的飛機飛於大空（下照即獻機式）

漢醫考試審察

康德九年度漢醫考試、已於月前於全國各地分別實施、其第一部學識考試成績、經由民生部漢醫考試委員會之審查結果、已決定全國合格者二百七十六名、更預定於日內舉行實施第二部之實地考試云、

撒佈防諜逐魔鐵網 向各隣組發回覽板

爲喚起全市民對防諜重要性之深切認識、自廿日起、全滿各地一齊展開之防諜訓練週間、已實施二日間、我首都方面、於防諜訓練週間內、更期一般市民防諜完璧計、乃由協和會首都本部、關於防諜應注意事項、特印成隣組回覽板、於今日廿二日發送各隣組輪閱、茲誌原文如左

一、從聽到的事要問家的文書不要紛失才好、我們全家的人都要注意、再是不要鬆生些雞事件、有不相當文書和亂紙內及不要的東西都燒了吧免除間諜對著亂來的文書或亂紙的材料

二、不看、不聽、不言、堅持始終、同時知道不要隨處說呢是好是壞、作呢是好是壞、要好好分明吧、耕不到不在意、容易引起不正派的壞事的結果、而於人間秘密的事自變自知很顯意呷一般人知道的關於軍的話、絕對不要說同時與國不利的事就是知道我們不要說吧、

三、戰場變成完備不得而入間諜變法顯露家庭家庭之主婦、或職業婦人大家談話上互相都要注意吧、知道的事、卻絲不要隨播的、

四、間諜專找不平不滿者、例如有感生活困難、而發生不平不滿有說話的人、那麼間諜馬上會來和您相近、若是感覺現況困難的話、那麼當想戰國較比我們更甚、希望大家以這個心情、開展我們的前途好啦、

五、千萬不要隨便流言蜚語有的人變造流言蜚語、也有愛聽的人、如同「就跟你」「還可秘密」這樣也不行、這等人都是敵國間諜、可說沒有大東亞民族價值的人、再是滿洲國流言蜚語持別多的地英美武力戰敗、在滿洲國拚命利用秘密擾亂我國、

六、間諜不像電影上、所映的那麼不好、那麼難看、完全像一個潤的紳士也就是和普通人一樣、沒有怎麼差別的、所以不易分清如其分別、不如不言不語好的多、若是一時不慎說了閒話、不免就叫間諜利用了、所以要當心才是、

七、普通的人以爲不要緊的小事、或家常便話、以及宣字片、廢的紙、間諜盡力多多蒐集這等物品、從中取其資料、「你是間諜」這句話要再三的斟酌吧

八、看見可疑的人快去報告警察是我們的義務

慶祝建國十周年 滿博開聯合會議 感謝軍方·献金六百元

滿洲國傳濟慈善總會、全國聯合會爲慶祝建國十周年大會第三日（廿二日）於上午九時起於該會講堂舉開協議會當時由胡會長提議爲大東亞聖戰下擔當北邊鎮護之重責之諸將士之苦勞表示謝意並祈禱武運長久拔濟社會事業從事者槍後之赤誠、而向軍當局獻金並呈感謝文之件經全國各分會代表一致熱贊下當時醵金六百元同時書感謝文推總會理事馬萬德任滿林董事王世濤代表向關東軍治安部陸軍病院恤病院軍援後援會分別贈獻感謝文並慰問金茲將感謝文、誌之如下

參加慶祝建國十周年聯合大會我等社會事業從事者謹對於在大東亞戰爭下擔任北邊鎮護重責之關東軍諸將士之苦勞深甚表示謝意同時並祈武運長久特此聊備慰問金以資感謝

願將東方日本文學 向新土之滿洲移植
出席文學者大會古丁氏披瀝決意

十一月卅日乃明治佳節、於菊花盛開之親邦帝都、展開大東亞文學者大會、滿洲方面選拔現地作家、近將渡日之古丁、爵青兩氏、於出發之前、以日本文作成感激文而披瀝大東亞文學者之決意、茲將其要旨錄左、

=古丁=

爲期大東亞文藝復興吾大東亞共榮圈之文學者參集親邦日本東京、此乃世紀的一大盛事、鄙人能得列席實覺光榮之至、親邦日本之文學、係於優美傳統之下、於世界早已有光輝之榮譽吾等滿洲國作家、能親自聆見極堪崇敬之諸先輩、其意義實爲深遠、同時共榮圈內之學者聚會一堂、協議大東亞文藝復興、實不勝銘感、吾等大東亞文學者、必須以日本爲中心、此乃大東亞共榮圈文學者之夙意、此次聖戰、於大東亞開文藝復興之大會、同實與敵性諸國一大打擊、同時更可確信、東洋文化可以壓倒世界、吾滿洲國由建國年齡比較、文學年齡尚幼、誠可期待、故今後將以日本古典者優美之文學向滿洲移植作品、尤其文學者之提攜、端關內文學相互之精粹、以日本文學之精粹爲中心、更當故此次會議之收穫相信定能大有可觀、往大東亞既爲一體而大東亞之文學亦自應形成中、必經之階段、日本文學已有與其他民族之學相潤之例、此則可觀中國現代文學發達之跡、厨川白村之文學論、乃中國現代文學之聖經、如魯迅之譯業、實爲武者小路之「某一青年」之夢耳、然我等仰日本文學之寫作、乃國民之實踐、是爲東亞自覺的精神行程、此實由衷有以貢獻於大東亞共榮圈之確立爲本、冀親邦日本之聖業、以盡有終之美、我等乃以獻身的熱情、及其大之努力向前協力邁進、日本爲東亞最初之先覺者、余得踏入日本國土、崇敬之念油然而生當想及東洋永遠之運命、遂不禁抱以悲壯之感懷、且爲文學者亦給與我等以可感謝之時代、由羅馬經過中世紀之路、近世乃由東京經過之矣文學之經路亦將經由此文化之都於此處有吾等之師、有吾等之先輩、有吾等應攝取之絢之文學之傳統、余謹此東渡之機會余願壽徵力於滿洲文學之前途爲一體也

=爵青=

此次參加於東京舉開之大東亞文學者大會、決非文學者之外國旅行、更非與文學者同志之社交的聯歡、乃以考究滿洲文學對大東亞共榮圈確立應寄與爲何之性格東亞一體、故東亞之文學亦必合而爲一、於是與滿洲之文學與悠久之日本文學相潤想此實爲滿洲文學形成過程

（照片＝上古丁、下爵青）

撲滅流言蜚語今日起 校正錯誤觀念再出發

甚麼叫流言蜚語

不論是既往或是現在、在新聞紙上或當局的佈告中、我們都常常能看到「禁止謠言惑衆」或者「散佈流言蜚語者決行嚴懲不貸」這樣的話吧、究竟甚麼叫做流言蜚語呢？說起來倒也是很簡單的、流言就是在世間所傳佈的一種沒有根據的妄話、蜚語也就是個人臆斷說的一種傳言、換言之也就是絲毫沒有一點根據的謠言、

關於

謠言、我們可以給它分成兩種性質的、一種可以說是有關於全體的、一種可以說是關於個人的、關於全體的則是對於國家、社會、和世界之一般情勢、不明真像、擅自臆測所產出的流言蜚語、關於個人的則是對於某某個人的不滿或嫉點、而造出來的陷害的謠言

像這種、表面看去、似乎不關什麼緊要、可是在實際上卻有很非常的關係、大可阻礙國家的行政、紊亂社會的秩序小可陷害個人的名譽、甚或危及生命、流言蜚語、既有這樣重要的關係、可是、它是怎樣發生的呢？

流言蜚語的發生

流言蜚語發生的最大原因、就是一般智識薄弱的人、對於一件事情、不能透徹、沒有充分的認識力可是他卻會自充明白人、遂就對於他所知道的一點事情、妄加判斷、擅自造出一種沒有根據的臆測的言語、而他又不肯自秘、逢人便說、由是這一傳十、十傳百、這樣的傳說、不久便傳遍了一縣、一縣、甚而傳遍了一省一國、

大凡傳說者他這種沒有根據的謠言的人、多半是目不識丁的百姓、有的也是讀過書的、而對於事情沒有正確認識的人、等到這謠言一傳很廣的時候、就連那最初傳出這話的人也都找不上頭緒了、

像這樣人云亦云的傳說流言、謠言的人不用說他不明白世界大勢是如何的轉變、瞬息萬變的情形是如何、怎樣去應當國家的理念向前邁進、就是連他自己身邊的事情、也都有些朦朧、

還有些神經過敏的人、在他曉得了一件事情的奇候、或是聽到了一句沒有根據的謠言之後、他就輕聽的揣想着懷着「杞人憂天」的心情、揣測出許多的無根的話、說向其他的人、這樣一來、也會像煞有介事似的、流傳出去、

此外

更有些自己知識薄弱、徒爲好奇的心理所驅使、在聽到了流言之後、總覺得是新奇的、惟恐別人不知、遂就其所接觸的人、信口開河的往外說、你若問他這種話是從那兒聽的、他也就只能回答你個這是聽別人說的是這樣的而已、是否實有其事、連他自己也不清底、

還退不算、復有一類是這樣的人、在他素日間說話的時候就恐怕不能動人聽聞、總是加進一些花言巧語、而他還是聽到了謠言、他更是望空撲影的的添枝加葉的傳給別人聽、不論他的見解是否對、他的觀察是否可靠他自己也沒有深切的明瞭、只一味的遇着他那狹小的知識不正當的自信、去告訴別人、像這樣的人、雖不能算作是流言蜚語的發源者、而他也脫不過是個宣傳流言的留聲機了、

對於國家和社會

流言蜚語雖然像這樣的沒有價值、可是它的害處、無論是對於國家、對於社會、或對於個人、卻都是很大的、先就國家和社會來說吧、

一般百姓們的知識、根本就是很薄弱的、同時他們也很容易的就聽了別人的話、對於別人所說的話、有沒有根據是不是理由正確、他們都不管、不、不是不管、而是他們的見識狹窄、沒有能力去判斷、所以別人說什麼、他們就信什麼、同時也會去傳給別人、在傳給別人時、不是丟頭就是掉尾、將原來的話、傳一誤再誤、竟一點也不靠事實了、而他們還是漂肯這樣的錯誤、說夢似的傳說着、譬如說、在國家的行政上、要施行一點甚麼事情的時候、這事情又是在他們的見聞中所未經過的、這時、若有那別讀書不多而硬充懂事的人、只憑他自己的臆斷、造出來一種不着實際的話來說給別人、說這個事情是有甚麼甚麼作用、這樣一來、那般無知的人們、對於國家觀念淺薄的人們、一聽了這話、明々白々是這謠話的人所捏造出來的謠言、他們就信以爲眞、本來嘛、一般百姓們的知識都很薄々的他們纔能受到了這類假充懂事的人這樣一說嗎！於是乎在國家所要施行的事情進行上、就難免要有許多的麻煩、就不免要多少有所阻礙之處、因爲百姓們的心上、已爲了他這種先入的錯誤見解、捏造的謠言所佔去、所以、那國家所施行的事情、不論是怎樣的正當、怎樣的於民衆有益、因了他這幾句的謠言、民衆的心、也就不能不爲之謠惑而不知所從了、

其實造這種謠言的人、根本就沒有徹底明白事情的首尾、國家或世界的實情、徒爲要裝懂事、而竟擅自造謠、不但於國家沒有絲毫的益處、就是對社會、也不能不說他是擾害公安的蠹賊、

說造謠生事的人是擾害社會的蠹賊、這裡倆有個已經過去的很好的實例、

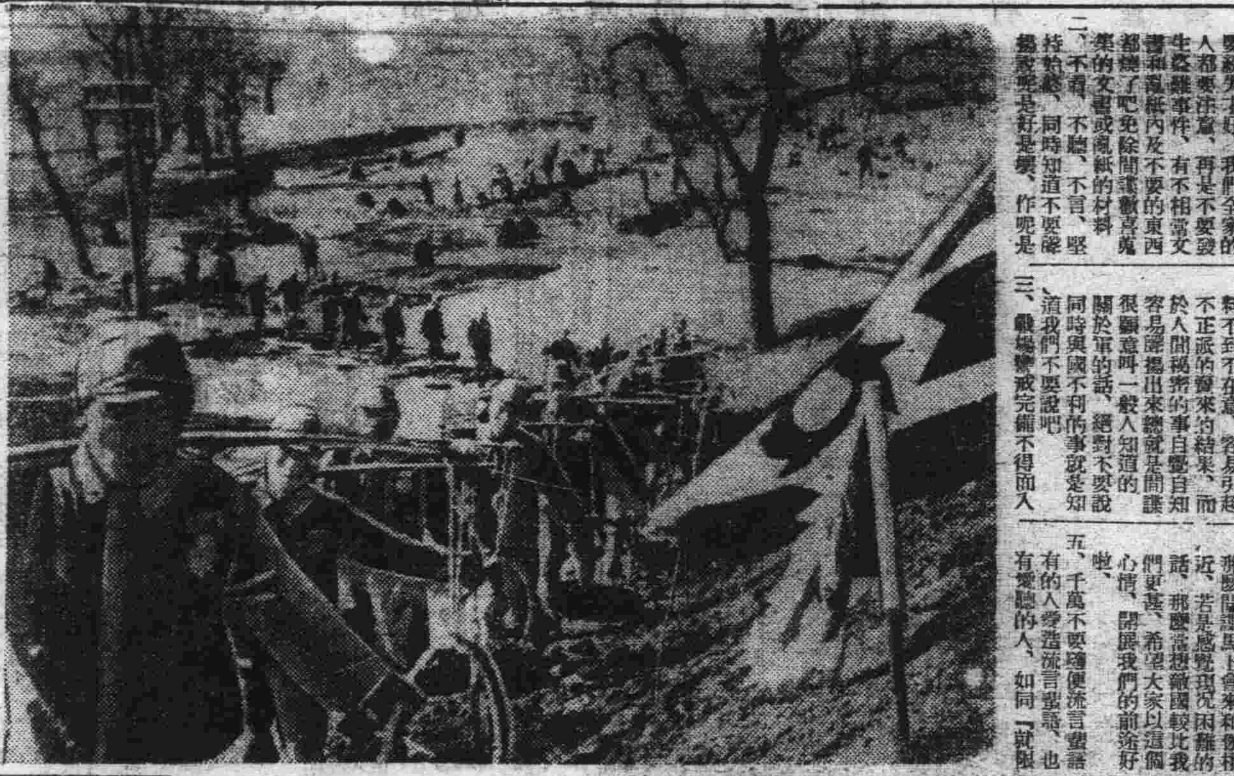

建設高度國防國家
青年團員揮血汗造成大紀錄

爲期建設高度國防國家、藉資大東亞聖戰早日完遂、政府當局乃決定自來年一月一日始、實施國民勤勞奉公制度、國民大衆、莫不翹企其即日實施、爲此協和義勇奉公隊員及青年團員、前曾於濱江省、吉林省內各地、揮其青年聖汗實施該勞勤奉仕、共同燃起熾烈熱情、雖經幾多困難之勤勞奉仕作業從事鐵道之敷設築堤、修路、農耕等、該各義勇奉公隊及青年團此偉大之建樹、貢獻於此制度實施之先鋒可作爲將來一般之龜鑑早爲各界讚賞以下爲其聖汗熱血記錄

一、全滿各青年團、過去曾自動的依各區別實施勤勞奉仕、總計人員、竟達三百萬人、而予莫大之貢獻

一、依中央統監部之指令、本年四月十五日始、至六月中旬止、曾於吉林省及濱江省管下各地、從事土木工事、已獲得豫期以上之成績、而被各界之讚褒

一、該作業係動員二萬二千名累計人員約七十萬人、

一、當從事遼陽及森山間自動車道路之修築時、排克服幾多困難阻障、迄今仍共揮熱汗工作中、

一、從事營口之築堤工事時於惡條件中苦闘、近來已漸趨於完成、其全部工作其累計人員、竟超四萬人此永世不朽之貢獻、早爲政府及民間所欽仰云、

（照片＝係青年奉仕時之實況）

堤防決於蟻穴 國防破於諜諜

防諜標語 當選佳作 樂爾 范大全

本報廣告事務課 電話二一六一五一

股票行市

▽奉天股票（短期） 前場（十月二十二日）

銘柄	開盤	收盤	大價	小價
滿取	[illegible]	[illegible]	[illegible]	[illegible]
新東	[illegible]	[illegible]	[illegible]	[illegible]
鐘紡	[illegible]	[illegible]	[illegible]	[illegible]
新纏	[illegible]	[illegible]	[illegible]	[illegible]
滿業	[illegible]	[illegible]	[illegible]	[illegible]
同新	[illegible]	[illegible]	[illegible]	[illegible]
滿纖	[illegible]	[illegible]	[illegible]	[illegible]
同新	[illegible]	[illegible]	[illegible]	[illegible]
營紡	[illegible]	[illegible]	[illegible]	[illegible]
東燒	[illegible]	[illegible]	[illegible]	[illegible]
滿亞	[illegible]	[illegible]	[illegible]	[illegible]
滿燒	[illegible]	[illegible]	[illegible]	[illegible]
電業	[illegible]	[illegible]	[illegible]	[illegible]
同新	[illegible]	[illegible]	[illegible]	[illegible]
商新	[illegible]	[illegible]	[illegible]	[illegible]
新船	[illegible]	[illegible]	[illegible]	[illegible]
五品	[illegible]	[illegible]	[illegible]	[illegible]
發鋼	[illegible]	[illegible]	[illegible]	[illegible]
南滿	[illegible]	[illegible]	[illegible]	[illegible]
大興	[illegible]	[illegible]	[illegible]	[illegible]
電電	[illegible]	[illegible]	[illegible]	[illegible]
同乙	[illegible]	[illegible]	[illegible]	[illegible]
同新	[illegible]	[illegible]	[illegible]	[illegible]
新朝	[illegible]	[illegible]	[illegible]	[illegible]
特產	[illegible]	[illegible]	[illegible]	[illegible]
滿士	[illegible]	[illegible]	[illegible]	[illegible]
撫審	[illegible]	[illegible]	[illegible]	[illegible]
滿毛	[illegible]	[illegible]	[illegible]	[illegible]
同新	[illegible]	[illegible]	[illegible]	[illegible]
大機	[illegible]	[illegible]	[illegible]	[illegible]
同新	[illegible]	[illegible]	[illegible]	[illegible]
滿工	[illegible]	[illegible]	[illegible]	[illegible]
滿化	[illegible]	[illegible]	[illegible]	[illegible]
土木	[illegible]	[illegible]	[illegible]	[illegible]
東拓	[illegible]	[illegible]	[illegible]	[illegible]
瓦斯	[illegible]	[illegible]	[illegible]	[illegible]
日魯	[illegible]	[illegible]	[illegible]	[illegible]

▽大連股票（短期）

銘柄	開盤	收盤	大價	小價
滿取	[illegible]	[illegible]	[illegible]	[illegible]
大新	[illegible]	[illegible]	[illegible]	[illegible]
新東	[illegible]	[illegible]	[illegible]	[illegible]
鐘紡	[illegible]	[illegible]	[illegible]	[illegible]
新纏	[illegible]	[illegible]	[illegible]	[illegible]
新船	[illegible]	[illegible]	[illegible]	[illegible]
商船	[illegible]	[illegible]	[illegible]	[illegible]
新帝	[illegible]	[illegible]	[illegible]	[illegible]
日魯	[illegible]	[illegible]	[illegible]	[illegible]
日新	[illegible]	[illegible]	[illegible]	[illegible]
日鐵	[illegible]	[illegible]	[illegible]	[illegible]
日石	[illegible]	[illegible]	[illegible]	[illegible]
鋼管	[illegible]	[illegible]	[illegible]	[illegible]
滿業	[illegible]	[illegible]	[illegible]	[illegible]
滿纖	[illegible]	[illegible]	[illegible]	[illegible]
同新	[illegible]	[illegible]	[illegible]	[illegible]
大和	[illegible]	[illegible]	[illegible]	[illegible]
大機	[illegible]	[illegible]	[illegible]	[illegible]
同新	[illegible]	[illegible]	[illegible]	[illegible]
電業	[illegible]	[illegible]	[illegible]	[illegible]
同新	[illegible]	[illegible]	[illegible]	[illegible]
瓦斯	[illegible]	[illegible]	[illegible]	[illegible]
同新	[illegible]	[illegible]	[illegible]	[illegible]
滿化	[illegible]	[illegible]	[illegible]	[illegible]
土木	[illegible]	[illegible]	[illegible]	[illegible]
郊外	[illegible]	[illegible]	[illegible]	[illegible]
電電	[illegible]	[illegible]	[illegible]	[illegible]
同乙	[illegible]	[illegible]	[illegible]	[illegible]
氷新	[illegible]	[illegible]	[illegible]	[illegible]

▽哈爾濱股票（短期）

銘柄	開盤	收盤	大價	小價
滿取	[illegible]	[illegible]	[illegible]	[illegible]
新東	[illegible]	[illegible]	[illegible]	[illegible]
滿業	[illegible]	[illegible]	[illegible]	[illegible]
新纏	[illegible]	[illegible]	[illegible]	[illegible]
滿纖	[illegible]	[illegible]	[illegible]	[illegible]
電業	[illegible]	[illegible]	[illegible]	[illegible]
同新	[illegible]	[illegible]	[illegible]	[illegible]
大興	[illegible]	[illegible]	[illegible]	[illegible]

▽東京股票（短期）

銘柄	開盤	收盤	大價	小價
東新	[illegible]	[illegible]	[illegible]	[illegible]
郵船	[illegible]	[illegible]	[illegible]	[illegible]
同新	[illegible]	[illegible]	[illegible]	[illegible]
鐘紡	[illegible]	[illegible]	[illegible]	[illegible]
同新	[illegible]	[illegible]	[illegible]	[illegible]
帝新	[illegible]	[illegible]	[illegible]	[illegible]
大新	[illegible]	[illegible]	[illegible]	[illegible]
鋼管	[illegible]	[illegible]	[illegible]	[illegible]
日石	[illegible]	[illegible]	[illegible]	[illegible]

▽大阪股票（短期）

銘柄	開盤	收盤	大價	小價
大新	[illegible]	[illegible]	[illegible]	[illegible]
新纏	[illegible]	[illegible]	[illegible]	[illegible]
鐘紡	[illegible]	[illegible]	[illegible]	[illegible]
東紡	[illegible]	[illegible]	[illegible]	[illegible]
日石	[illegible]	[illegible]	[illegible]	[illegible]
日立	[illegible]	[illegible]	[illegible]	[illegible]
新東	[illegible]	[illegible]	[illegible]	[illegible]
帝新	[illegible]	[illegible]	[illegible]	[illegible]
新船	[illegible]	[illegible]	[illegible]	[illegible]
商船	[illegible]	[illegible]	[illegible]	[illegible]
重工	[illegible]	[illegible]	[illegible]	[illegible]
神鋼	[illegible]	[illegible]	[illegible]	[illegible]

滿洲國儲蓄債券價值（△印來月抽籤）（國五錢）高、賣五錢安）

第一回	[illegible]	第六回	[illegible]
第二回	[illegible]	第七回	[illegible]
第三回	[illegible]	第八回	[illegible]
第四回	[illegible]	第九回	[illegible]
第五回	[illegible]	第十回	[illegible]

家庭

婚姻小話
靜心

結婚是滿足人生的喜劇 要避免盲目的結合

古語云「男子生而願有室、女子生而願有家」這話是對的、然而他們所希求的該是沒有血沒有淚、也沒有哭聲的充滿愉快光明的家。

可惜如今的婚姻現象、不是趨於感情作用盲目的結合、便失之於給父母包辦、以至於到處有失意男女的痛哭、這眞是可悲惘的現象！

結婚是實現靈肉滿足的人生的喜劇、它不是沒意識人類悲劇、更不是獸性喜劇乃是至聖人格的結合。人自有生以來、即有種々欲求、欲求美、善、光明、眞理、希望、而最强烈的是異性的結合、結合後有新生命的創造、才是人類最偉大的工作、完成這工作、就是完成他們的人格。婚姻不是暫時的作戲、是關係永生幸福的譜題、不能只爲忽從事、斷送自己。

好的對象、要求其心情潔、人格高尚、受過相當教育、而能負起當盡的責任來、愛着自己而值得自己愛的人、才是理想的配偶。

一般人多以金錢美貌地位去選擇對象、其實這錯了、有着美麗儀表和金錢地位的人、不一定有着純可愛的靈魂、而且他們也未必是你理想的對象。青年人的視線該放低一些、社會上中常人多趣人少，求之於中總算容易點，好高務遠也難免造成終身的痛苦。

男人理想的妻該要她有忠實偉大的人格，受過相當教育而能管理家務，有烹飪裁製衣服的常識，勤苦耐勞的精神，她該是一個不輕狂不愛虛榮，溫柔愉快而能體貼男人心的女性。

而我們女人更應該摘去帶色的眼鏡，清楚觀察一下，不能只爲金錢美貌的，冒然結婚，該冷靜的考查一下，要求他是沒有不良嗜好，放蕩行爲，受過相當教育，有人格，生活能力，樸實仁厚勇敢負擔，豪爽愉快，了解自己可托終身的男子，貧困也不要緊，眞實的同情會給你生之歡欣，只基于金錢美貌地位、決不是幸福、不信你看古史里、文君的快樂是在司馬相如困苦時、而司馬氏稍有發達榮顯、文君就有失歡的痛苦、這是很普遍的現象、有幾個不驕傲的、作大總統的寵婦、不如作寒士的佳偶、倒愉快些、人不能爲驕的生命、棄了食的生命、也不能爲食的生命、絕了靈的生命、兩性的結婚、是神聖靈體的結合、那裡有人生的眞美和快樂。

青年男女們、物色對象、最好參人的選擇終比青年所得適而作父母的不可強制兒女的婚姻、最好立於指導地位、不包辦也不放任、指導他們由社交而相戀、以至結婚、完成美滿的婚姻、這種結合該不是牽強於這種法律、限制的內慾或經濟的結合、是基於自由平等極自然的結合。

這樣辦不但兒女不起家庭革命、父母也可以滿意現實的、家庭的愉快是必然的、更可產生優良的兒童。

未婚青年們、讓我們擦大眼睛、走向這明朗的新路吧

小常識

人體內每滴血液流過腦部有二千次之多。

現在世界上各國所有的鈔票、已有六萬多種。

火山噴出、可以在空中飄揚一年而不落地。

世界上共有二千七百九十六種不同的語言。

距地球一百一十萬里遠便沒有空氣。

主婦們：爲節約使用肥皂

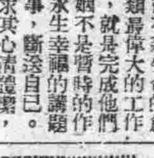

這裡貢獻您一個經濟省力的辦法

在這肥皂缺乏而昂貴之時、各家庭都感困難、所以用時洗衣肥皂、像普通用法最不經濟、最好先做成肥皂液來使用。以皂液一大匙、加上一升溫開水、衣服浸入、上蓋一蓋、以重石壓好約三十分後洗之不但汚穢可除而無害布質又能省勞力。

代替肥皂、可用灰水洗濯灰水是將稻草放於盆底、再加上灰、倒入水、即成灰水用來洗濯效力頗大。—曉—

設法不使浪費、可將它分成兩塊或三塊來用。

貿良的肥皂一經使用其質易變軟

因此隨水流去的水分很多、可將其滲去其水分收放起來

還有一個方法、是在肥皂當中穿一小孔以條帶提著使用、把它做成兩塊輪流使用總有一個是乾的這樣能防止流落肥皂沫。

生活點滴

不論何時何地、遇見親友的時候、最好不問月薪多少、這是使對方最討厭的一句話、應當不問。

在公共聚會的地方、可能範圍內不要有咳嗽和吐痰等事的發生。

在街上一面走一面吃東西、有多麼可恥呀、希望在街上吃東西的人改一改吧。

無論拿什麼東西、都要用紙或包袱皮等包上再拿着、又雅觀又講衛生、請實行一下吧。

在公共便所裏大小便的時候、應當注意一下。不要使在外邊的人等得急。

在街上走路的時候、不要和朋友三五人、拉成橫排走、以免防害他人。（非非）

父母之愛

有人說：「父親的愛是理智的愛母親的愛是情感的愛。」我相信這話的確是對的。

父親底愛是蘊藏在心底的、他的象徵正像嚴冬的氣候對於一切生物一樣表面好像它已斷喪了萬物的生機、其實它是儲蓄着更生之力於來春、父親他爲了孩子的將來、由於理智的列斯、是不曾像母親般的溺愛的。

母親的愛對於她的孩子們、她的熱愛是溶化在她底一切的動作裏。她的象徵正好像和煦的陽春、是決不想到肅殺的秋風會吹來的。她愛孩們、並不受什麼理智的支配、而有所隱蔽、扶擇、只是由於情感所驅使、不顧其他一切的痛愛着。

所以實地說來父母的愛是無高下的。

漫談睡眠
晚眠晏起有害無益
熱睡六七小時足能恢復疲勞

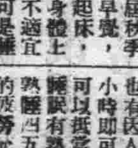

天氣漸涼、一般人多因暑熱夜間不能安眠、時屆秋季室內涼爽、早上多睡早覺、懶於起床、這與身體上是最不適宜的、可是睡眠爲人類生理上的必然現象白天活動過勞、到了夜間經過睡眠後、可以恢復身體的健康、普通的習慣、成人每次睡眠多是七八小時、但是也有因人而異的、有的五六小時即可、他這五六小時是可以抵當七八小時、這是因睡眠有熟睡和淺睡的分別、熟睡四五小時、已能把一天的疲勞充分的恢復、倘若睡眠時常受驚動或總是多夢那就是睡上十小時也無濟於事、普通的人、就寢以後一二小時以內最能睡熟、其餘的時間漸々變淺睡了、但是有一種人就寢時輾轉反側不入睡、到天明大時候、反而沉睡不醒、這習慣、是非常有害的、要使夜間熟睡第一要有適當的運動、白天經過愉快的運動、夜間自然會熟睡、可是過於運動、也能造成失眠。第二就眠以前須避免飲用興奮性的物品如濃茶、咖啡等、及富於刺激性的電影劇戲等。第三睡眠時不可點強烈光線的燈或牆壁上裝飾紅色東西等

問病

父患暈症 每犯即失知覺

問 我父年六十三歲、體格很好、但自近年來偶患奇病在前二三年每年犯一二次、其犯時常即暈倒、約半小時即過、作醒時自己毫不知覺、但在今年加重、每一二或五七日即犯一次、而犯病之形狀、嘴知嚼食物之態、喉內如有痰之聲、兩手伸屈不止、二目直視、當即傾倒、約過半小時之後、纔過憶形毫不知覺、敬請見教其治法及病名、 待教人 李嘉燕

答 患者未經診斷不敢確定其病名譯依來函所述大概許是癲症俗名羊角瘋亦或爲大腦其他之症如梅毒帶紫或腦充血等皆可有之希來院診察爲要（澳仁醫院 趙萬福）

合衆共濟 教育達成

寄贈教育掛圖

若素教育掛圖

敝社自從寄贈教育掛圖以來、頗蒙各地學校所歡迎、其種類不但繁多、兌換簡易、而且內容又全以國民學校課本爲主、促進學童向學趣味、所以希望各地學童以及諸位師長速來兌換爲要。

兌換方法

一、兌換券裝入若素包裝盒內、百錠者一張、一千錠者三張。
一、學校將收集的兌換券、寄到敝社、印着上若素教育掛圖
一、兌換券六張、可兌換掛圖一張
一、新「滿洲國地圖」、用兌換券三張印可兌換一張。
一、掛圖爲贈、學兌換者負擔、郵費以郵票代用即可。
一、來信需註明姓名、與校之稱、及詳細通信地址
一、私人請從…

奉天市信義町十七號 若素製藥株式會社

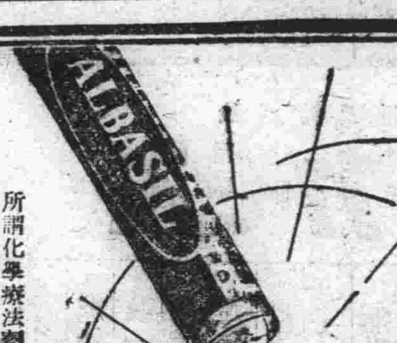

化膿菌全滅！

阿爾巴基爾（片）

急性淋疾 慢性淋疾 化膿性一切疾患 丹毒 敗血症 中耳炎 喉核炎 一切膿症

所謂化學療法劑能否發揮其原來効果（神速、確實）全在其純粹度高低而決定、故對其撰藥非明愼重、則往々反致種種不測毒害。

阿爾巴基爾、基礎成分最純粹、加之其化學構造最完璧、所以對於膿症、尤其淋疾、克奏絕對確實的速効、殆於二至三日快癒也。

二〇片・一〇〇片 各地藥房均有出售

滿洲山之內製藥株式會社 奉天市大和區紅梅町二番地

山之內製藥株式會社 東京・大阪・北京・上海・廣東・香港

大同報

發行者 康德新聞社
新京特別市中央通四三
新京特別市六馬路三二

報費 一月一元五角 一份六分
廣告 一行一個三元
電話 總務局 編輯局 業務局
振替口座新京一〇一七

中央銀行法改正公布
適切發揮國家經濟總力

我國政府、爲適應現下之經濟情勢、更進一步充實滿洲中央銀行、以爲强而有力之金融機關、而推進其使命起見、對有修正中央銀行法之議、幾經籌劃、刻已完成所定手續、與中央銀行登記法、同於二十二日公布矣、此次修正後之中央銀行法、係謀適切發揮國家之經濟總力、以中央銀行與政府表裏一體、擴大其發揮本來職能之機有業務、此點殊值注目、是以乃改株式會社爲特殊法人、資本金則全部出自政府、名實皆爲中央銀行、協力於政府之金融統制、故其今後之運營、殊值刮目以待、關於此事、發表當局談如左

金融統制益可萬全
現存中銀實質上無變化
政府當局談話

關於滿洲中央銀行法之修正政府當局談

現下我國經濟、乃於日滿一體之根本方針下、力求貢獻高度國防國家之完成、並大東亞共榮圈之建設、而須發揮國家總力至最高度、於金融方面、使金融機能進滿步向上、以期統制之完璧、適應此種趨勢、滿洲中央銀行、現今爲發券銀行經營銀行業務之同時、於最近漸次適同協力政府所行之金融統制行政、除依準兌管理法、臨時資金統制法等各種法律代行政府之一部事務外更非依法令或盡力於地方銀行之新設、統合等金融機關之整備、或成爲國民貯蓄運動實行之中心、努力於其推進等等、協力於政府之事務方面甚多、今後此等機能、更有愈加其重要性之情勢、尤須使其充分遂行並期圓滑且完善的實現、適合今日情勢之金融統制、且對此爲期中央銀行無論於銀行之職員、當辦理此等統制事務時、能始終持公正的態度、國家的立場、故乃實行此次滿洲中央銀行法之全面的修正、明示中央銀行職能之前提、亦即改從來爲株式會社之中央銀行爲公的特殊法人、資本金全額由政府出資、將從來爲其職能所經營之銀行業務外協力政府而爲之金融統制關係之事業、明示於法律、同時中央銀行之職員視爲公務員等、乃爲順應中央銀行之實證、將此加以法律的整備、實質上並非對現在之中央銀行予以何等根本變更、不過依其機構之整備、而謀中央銀行之機構更加强化刷新而已、因之中央銀行現行之普通銀行業務雖已微微無多、亦必於可能範圍內急速移讓於其他金融機關、使無碍於中央銀行之遂行統制事務爲方針、再金融統制本來爲政府所行之事宜、依此次之中銀法修正、對其根本趣旨亦非有何等變化、中銀所辦理金融統制事務、多爲實際上之活動、追隨政府之方針、期圓滑達成統制之目的於中央銀行、無論、銀行亦無論、職員今後當此遂行上、務希持以特別懇切且公正之態度、而對於關係機關及一般、亦希充分認識新中央銀行之職能、對其目的之達成上、多加協力、乃不勝切望者也、

滿洲中央銀行法修正要綱

第一 方針

茲爲順應現下經濟諸般情勢之進展、而使滿洲中央銀行一、遂行本來之使命、期無遺憾、並爲其職能使其整備、得與政府爲一體、擔當實行金融統制之誘制起見、依左開要領、全面的修正

第二 要領

一、滿洲中央銀行爲依據特別法之特殊法人
二、滿洲中央銀行爲謀適切發揮國家經濟總力計、次順應國家之政策、擔當通貨之調節、金融之調整及信用制度之保持育成爲目的
三、滿洲中央銀行應經營爲發揮中央銀行本來之職能上所必要之業務、並爲協於政府所行金融之統制計辦理左開事業
(一)對於政府所行重要計劃中關於金融之參畫
(二)關於金融機關之吸收資金及運用之指導統制
(三)關於導入國外資金之統制
(四)金融機關之整備及其機能之增進
(五)金融事業與產業之緊密化之確保
伴隨以上、爲期達成其本來之目的無稍遺憾起見、將滿洲中央銀行現所經營之普通銀行業務逐漸整理之
四、滿洲中央銀行依法令之所定、辦理關於通貨及金融之國家事務
五、滿洲中央銀行之資本金定爲一億圓(繳納四分之一)全額由政府出資
六、滿洲中央銀行爲役員置總裁、副總裁各一人、董事六人以內(以上任期爲三年)及監事三人以內(任期爲二年)由政府任命之
七、滿洲中央銀行之職員、依據法令、視爲從事公務之職員
八、滿洲中央銀行有經濟部大臣之命令或爲遂行第三項之事業上認爲有其必要而受經濟部大臣之認可時、得對銀行及其他金融機關徵求關於其業務或財產之報告或爲檢查
九、經濟部大臣認爲有必要時、得對銀行及其他金融機關爲使協力於遂行滿洲中央銀行之業務計發所必要之命令
十、滿洲中央銀行須定每事業年度經費之預算迄至開始事業年度以前提出於經濟部大臣、受其認可、對此擬加以變更時亦同、
十一、滿洲中央銀行於每事業年度、應作成財產目錄貸借對照表、及損益計算書、於每事業年度經過後二月以內、提出於經濟部大臣、受其認可、
十二、滿洲中央銀行應於每事業年度受經濟部大臣之認可、將剩餘金之百分之三十以上作爲準備金積存之、
十三、滿洲中央銀行得前二項之認可時、應立即將由剩餘金中扣除準備金之殘額納付於政府、
十四、對於滿洲中央銀行、不課法人所得稅
十五、經濟部大臣爲達成滿洲中央銀行之目的上、認爲有必要時、得對滿洲中央銀行命其施行所必要之業務、或定款之變更及其他必要事項
十六、經濟部大臣應置滿洲中央銀行監理官、使其監理滿洲中央銀行之業務
十七、滿洲中央銀行役員之行爲、如違反法令、定款、或經濟部大臣之命令、或妨害公益時、所爲達成滿洲中央銀行之目的上特認爲有必要時、政府得解任其役員、
十八、現滿洲中央銀行應作爲依本法之滿洲中央銀行經濟部大臣任命改組委員使其辦理所要之手續
十九、現滿洲中央銀行之權利義務及其他一切法律關係、應由依本法之滿洲中央銀行繼承之、
二十、政府所有之現滿洲中央銀行之出資、應撥轉爲依本法之滿洲中央銀行之出資、並將積存金中一千萬圓充當爲繳納金、

黑人狙擊隊 傳已到達喀爾

【里斯本廿二日電】據達喀爾電稱、法國北非軍最高指揮官鳩安將軍、二十一日搭機離卡薩布蘭卡、首途視察摩洛哥、並傳黑人狙擊部隊已開抵達喀爾港云

社說
決戰下金融機構確立

在十四日附議國務會議的中央銀行法修正的問題。業於二十二日參議府會議通過。今後我國決戰下金融機構的確立。又將展開新的面容。

當建國之初。中銀以特殊銀行的立場。努力於當通貨的收回。並發行全國統一的紙幣。迅速鞏擴。安定民心。誠爲歷史上光榮的業績。同時更兼營一般銀行業務。不眠不休。

今者我國已建國十年。金融日漸發展。一般普通銀行又相繼設立。負有統率一般銀行立場的中銀。確有停止被統制業務的必要。而使一般銀行盡量發展。同時爲謝酌地方情形中銀支行一般業務的停止業務。即是發行貨幣。管理國庫等。更代政府辦理國外滙兌。利率改正等事務。其於此次法令的修正。中銀由株式會社而改爲特殊法人。同時以前三千萬的資本(半額交付)今後更增資爲一億萬(四分之一交付)同時還日的職員。今者按法令也任爲公務員。一切業務運營。直接受經濟部大臣監督。更明令發表以往常川駐在之監理官名義。總之。中銀的機構上加强了運營的能力。也是我國金融界發展必然的過程。前途極爲樂觀。今後不獨對於國內的金融界煥然一新。就是對於東亞共榮的經濟建設上。也將有極大的貢獻。這是不可諱言的事實了。

强國之本的勤勞制度

在全國聯合協議會的席上。聽到民生部大臣的說明。知道國民勤勞奉公的法令年內即將公布。明年一月一日開始施行。爲了事先的籌劃完備。所以勤勞奉公局。最近即行開設。勤勞奉公的最高權限。是由民生部大臣掌理。奉公局除輔任局長。二處長。二參事官外。更有技正。技佐。技士若干名。即可見此制度特點的一班。由奉公局的機構。乃是使未當國民的人。也有以鍛鍊報國的機會。既不能代替壯丁應徵。也不能任加選擇。而是以生理的條件及事實上的能力而定。所以勤勞奉公的本意。不僅是單純的勞力問題。而是注意其効果必須有益於國家的。所以由事門指導者。方能發揮勤勞奉公的價精神。收穫預想的好結果。

事業的對象。既是全國勤員。每年勤勞奉公的期間。每人雖僅四個月。但青年的集團生活。起居。飲食。教育。訓練都繫於技術指導者的身上。有了完善的根本方策。所以才能普遍的推行這個計畫。勤勞奉公局之所以提前設立。也就是首先置重於幹部人才的訓練。由省長推薦健康名望者率先練成。由此可見此制度徹底與健全舉國青年奮起。我們共同建設新東亞的獻身機會。轉瞬就來到目前了。

林柏生到鮮

【京城廿一日電】國府宣傳部長林柏生及駐日大使徐良前赴日本視察青年訓練狀況及留日學生練成情形、以資推進新國民運動、茲悉林徐兩氏、歸國途中、爲拜會小磯總督及板垣軍司令官、定於廿二日下午二時乘曉號快車來此下午七時半、赴板垣司令官招宴、是夜下榻朝鮮旅館、二十三日上午十一時訪小磯總督與田中政務總監下午三時三十七分、乘大陸號快車北上歸國云

日空軍奇襲蒙自
渝軍事設施數處大火
雲南省

【廣州廿三日電】據渝方稱、日空軍大編隊、廿日下午、空襲雲南底蒙自、澈底轟炸渝方軍事設施、數處發生大火、日機安然歸還基地云

英機盲炸西法

【維西二十一日電】英空軍二十一日空襲法西海岸羅爾曾特、轟炸其港灣設施等結果法人有死者百名、負傷者三百五十名云

伊朗失節 承認不法事實

【伊斯坦丁堡二十一日電】據德黑蘭電稱、伊朗政府、頃向敘利亞、勒巴嫩兩地設置公使館、任命前經濟部長穆罕讀德、阿巴斯爲公使、可知伊朗政府竟屈服於美英兩國重壓之下、公式承認敘利亞及勒巴嫩兩國之獨立矣

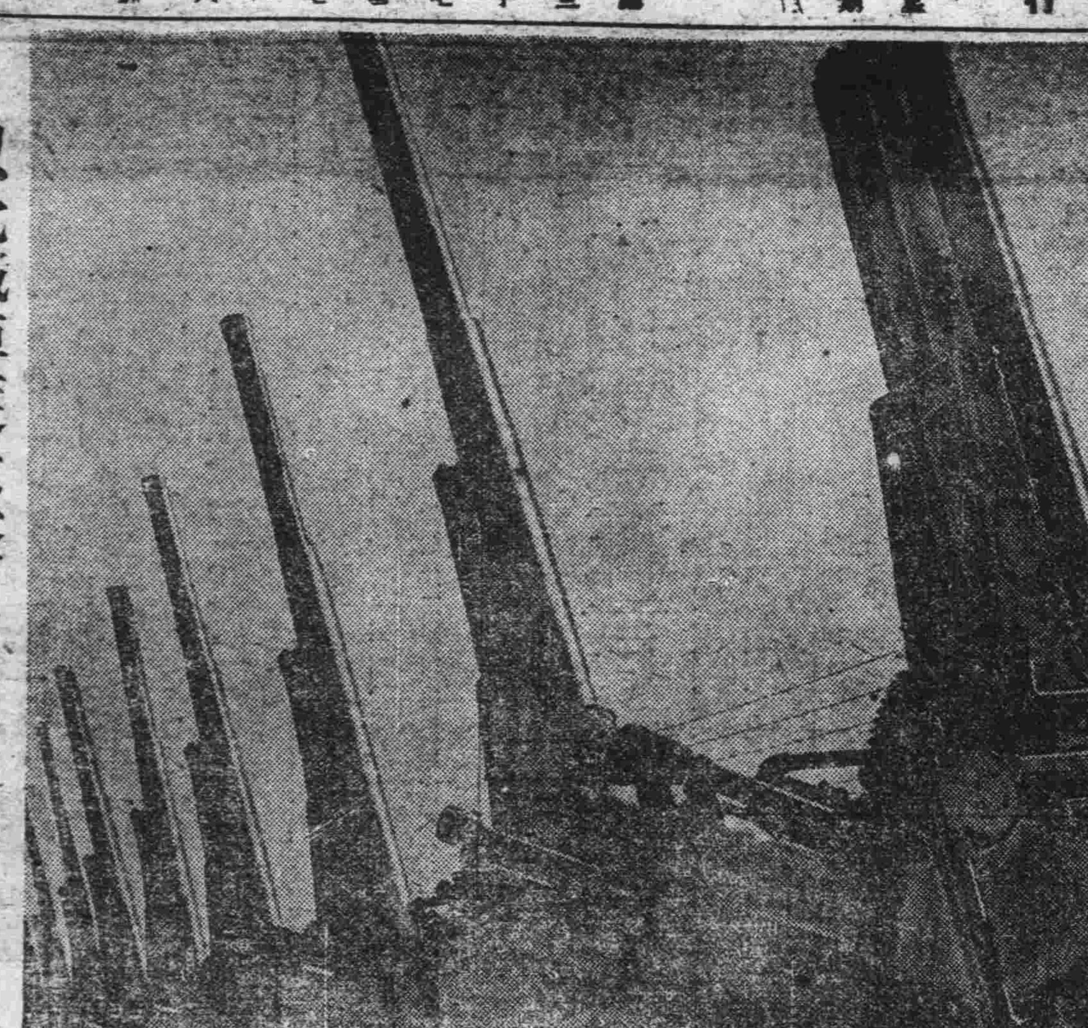

以此鐵陣護大空　日軍高射砲隊之威容

第二期設底力浩蕩
國民勤奉局廿六日成立

劃期之勤勞奉公制業已產生、其主創之民生部大臣、於廿三日午後三時、飽蘸新墨、大書勤勞奉公局之門匾『國民勤勞奉公局』、國民勤勞奉公局今已產生、此興國之新創意與組織、非但負責、且十分規律、故四千三百萬民衆、爲謀自身之幸福、及東亞之幸福、當向第二建設之途邁進、而開局之一切手續、業已完備、擬於二十六日午前十時、假民生部講堂、於各關係官出席之下舉行云

鋼鐵增産 三社協議

鋼鐵之增産是爲大東亞共榮圈建設上不可忽之重要問題、當局有鑑及此、乃以滿業、昭和製鋼、本溪湖煤鐵東邊道開發等製鐵會社爲中心對現在銑鐵之增產對量乃互全力、施行種種之檢討協議、廿一日上午十時、全體協議員中之滿業高碕副總裁八木理事昭和製鋼松原常務南家採礦部長、東邊道開發伊東社長、前島取締役、山口大栗子採礦所長、寺戶七道江採礦所長、鐵鋼協議會前島常務等各製鐵會社首腦及其他各關係時及時全體齊集滿業本社會社室、開會如儀後、全體遂以昭和製鋼所之銑鐵增產對策爲主要議題共行三社協同檢討會議、結果已獲具體案、故今後國內銑鐵增產極堪期待云、

黔驢技窮不值一粲
美國造之飛機出現冀東上空盲炸後遠遁、我損害極輕

【北京二十二日電】二十一日下午五時三十分許、有美國製康薩里的蒂德二四型飛機三架、現於冀東方面空中盲炸之後遠遁、被害極爲輕微、關於此事、華北軍於十月二十一日下午十時發表如左、

華北軍發表

十月二十一日下午五時三十分許、有美國製康蘇里的蒂德二四型敵機三架編隊、出現於冀東方面空中、自高空向下炸彈數個五時四十分許、向南方逼走、被害極爲輕微、

美國之對日再認識(下)
日本連勝國勢飛躍 敵支配者遭受痛擊

第三中所言者、即未詆東洋之時事解說者們之『空虛話』、言日本爲總意志所其斯之先鋒、此皆爲無源之言也、彼等亦謂』日本之指導者們自希特拉、『衛黑啤酒庫會議始十年以前、已有周到計畫、凡對大帝國建設之行動及書類早已整備、

如斯奴言第四之過信自己實力者、以日本經濟的困難及內政上之緊張之痴想、因此美國久抱樂觀論、依據此點彼曾發言如下、

自一九三一年之滿洲事變以來、余曾如斯豫言之、就今日日本之戰時經濟、不悉較一九三一年之日本增進幾倍、

關於日本經濟其中有多數之統計、伊日本之戰斯乃將所取資材加以勘定今日本既有美國三分之二之廣濶土地、三倍乃至四倍之人口之大帝國有此成功念頭者實不在少數、今美國民『輕視日本爲島國之觀念、日本既成大陸國家矣、日本對今日之戰爭、以其伶俐之智謀作敵國對抗者之自覺、時時不忘、而且斯奴之結論、其思日本因中國事變必極疲勢、樂觀已極但因其間日本極之軍事力經濟力飛躍的進步、遂云『一九三八年以後於中國之戰鬪、事實上已終熄、傳遊擊戰之殘存而已』、關日華戰爭『感傷的描寫』之錯誤至使危險程度深甚、依現在事態之推移、美國戰爭期間中結局、『即與的防禦作戰、即於當場而實行當場防禦計畫』、竟發出此痛烈之警告此斯奴之論文、當時之對此種論調、有代表者、起種種之反響、但與此相呼應者、永年美報、克里斯欽、撒耶斯、莫尼他等報之特派員派在東京及其他東亞各地、並維利阿姆、秦巴杯、雜誌『亞細亞』誌上之長文中、求對日本地位再認識之同時、更於東亞顯示英美帝國主義之弱點、『於十九世紀完全傾注於帝國主義之思想、自假珠灣攻擊迄新嘉坡陷落之十周間內、殆無他情、却將此加以苛酷之判斷、英美此戰爭敗北、必將從來帝國主義一躑少數被壓迫階級加以解放、尤以其植民統制之缺陷、此實與美英支配者之一大痛擊也、此外、巴伊亞斯貝茲拔、姆阿等東亞通報、亦發同調之公論、

猶傳日本驚異戰果之電報、陸續向敗戰之故國拍電、於此電文中、得知日本戰爭決意之牢固、且速團結之强韌或東亞共榮圈之豐富資源、從地理的經濟的又精神的足證日本立於不敗地位、是此如觀日本與美國戰爭之將來必舉其國力各方面而觀察之此可促進美政府指導者及國民之反省、如紐約泰晤士報東亞特派員得利西亞斯言『八紘一宇論』、又紐約泰晤士報揭載、日本所持戰爭目的、並不取急進之旨、乃希特勒之『我的鬪爭』主義也、更按德意志之戰鬪理論及其妥當性與有效性而採取之而日本即如前線一兵士亦決無槍後之憂、此種觀念、已至婦人孺子、且堅持必勝大信念、更昂揚戰時下日本國民精神、於彼等議論中已對此處一一詳述、持對此等佳話、業於全美大事宣傳、

敵人連受重大教訓 業已深知自方弱點

於美國『改膽日本』之際浪已經極一時、衆入爲話題之職圖、日美外交官交換船克里布斯號、八月末到着紐約後、翻乃穆大使以下以東亞通信日本通信、每週機會對日本之强刻、日本之恐怖巡說之結果遂對戰時大量生產之實象、已爲美興論中之演慕點矣、東京及其他東亞各都市、於戰爭勃發之同時以身體驗大東亞戰爭下日本與東亞變幻之美國新聞通信特派員等、對交換船是否已抵馬爾克斯交換船中互頭顧爾、於途中持其平靜之態度是否已到達紐約、其言十年間居於日本、對日本之事物風情無一不曉、其內容已如記者們報道所言、

顧爾自八月末歸美後、迄今日已作數次作公開演說、於每度中彼對日本軍隊之强及日本國民之毫不動搖之決意皆力加說明、美國此次戰爭雖收勝力、故先應加措置者舉其全力主張向日本抗爭、彼謂日本軍隊之强、決以其專一精神的要素爲原因、日本軍隊有與國民生活具密接不離之關係、日本全土所有村落、農家、會社及家庭多之兒童、兄弟、同僚等被海陸軍之召集、故此日本軍事機構全與國民生活渾然一體、又如爲期勝利不惜死的話、不僅以此爲日本兵士之標語且自最高位之將軍以迄新兵全軍隊統制有極嚴格之軍律且說『欲貢獻日本之勝利唯一的要素、乃爲浸透日本帝國軍隊全部之精神也』、得到勝利最大要素之精神、已爲近代日本軍創立以來所養成之者、因日本已有相當防備、故英荷美諸國民間之心境的影響即可確知矣、

孤兒之哀泣
澳海軍軍令部長悲鳴

【里斯本二十一日電】墨爾本電稱、澳洲海軍軍令部長路易爾中將、於廿一日特拉法爾加戰捷紀念日、力言此次大戰海上勢力之重要性、進行充實澳洲軍、澳、壚

今日軸心國所以不能完全破壞大西洋、地中海、及太平洋之聯合國海上輸送者、其理由端要於聯合國之海上勢力自威靈頓大平洋列島皆斯蘭群島及其澳洲權之澳失、所謂如何重要澳洲國民宜深思之、現在日本所以能在太平洋任意活躍、瀰時澳地上陸者、實繫日本海軍之海上的勢力、之優秀所致、戰前、專賴英國海軍擔任、今日澳洲之安全、須賴美國之海上勢力、實爲失計、有人過信飛機之衛護、謂澳洲本身不需海軍、殊不知確保近代海上輸送之安全、確在太平洋上之安定、澳洲自己亦實有保持强大海軍之必要云

美勞働力極感不足
苦惱深刻・羅斯福乘機覇權

【布宜諾斯艾利斯二十一日電】美國隨同擴軍工作、極其苦於勞力之不足、會向議會提出人的資源之動員數法案、據華盛頓電稱人的資源委員長馬克納特、二十一日宣稱關於勞働力動員一事、有將賦與大總統以廣汎之權限之法案、在二星期以內、提交羅斯福之意所談大意如下

關於勞働力問題今仍期待一般之自動協力、不能獲有效之解決、且得益爲深刻複雜、目下美國之生產中心地四十地區之各分野男子勞働力皆非常不足、西岸各工廠、此種現象尤爲顯著、至於巴法羅、迪特羅德兩地、互奪勞働者之風甚盛、故對不協力國策阻害戰時生產之分子、實有採取斷乎措置之必要、目下議會中、固已提出勞働力動員之法案之惟皆不合於在緊急事態、由斯觀之、乃有提出賦與大總統以廣汎之權限法案、與大總統基於上述法案、之意向以如下權利

一、對於雇傭者當雇用勞働者時、有要求皆得經中央機關行之權限
一、對於雇傭者、有禁止勞働者任意自此工廠移其他工廠、統制勞働力利用法之權限
一、對勞働者本身、禁止任意變更職場、且於必要之際、有强制使其變更職廠之權限

一方陸軍次官巴達遜、亦於二十一日發表聲明謂、陸軍爲緩和軍需生產必要之銅、鉛、鋼遂、及其他重要物資之不足之將有鑛山經驗之兵士約四千名、解放於此方面但巴達遜並附加謂此乃僅限於鑛山關係者、至於給予一般兵卒之休假、並未考慮云

美中型商船 沈於大西洋

【布宜諾斯艾利斯二十一日電】華盛頓來電、美海軍部二十一日發表、美中型商船一艘、前於六月上旬、在北大西洋被軸心潛水艦擊沈云

膠皮荒亦益趨深刻
影響所及又生出電力問題

【蘇黎支二十一日電】國際日報於月之二十日、論述美國橡皮不足問題如左、美國橡皮之九十%係仰於馬來、荷印、緬甸、婆羅洲等地、將此急速回復、誠屬困難、平時美國橡皮之需要量、每年爲六〇萬噸、但現在產量不過僅有一萬二千噸而已、茲爲補充計、美國極力製造人造橡皮、擬於明年度增產六千萬噸此外更應解決爲製造橡皮原動力的電力不足問題、

馬爾他厄運 被炸一六六七次

【里斯本二十一日電】據倫敦電稱、英空長官藍雷爾、二十一日在下院發表稱、軸心空軍、自開戰以來、轟炸馬耳他島共一千六百六十七次、致有死者一千四百名云、並聞意空軍於二十一日轟炸直布羅陀要塞、英空軍於二十日、曾襲西西里島空大尼亞云

蘇不單獨講和 駐蘇美大使强調

【布宜諾斯艾利斯廿二日電】據華盛頓電稱、美國駐蘇大使斯坦德利、二十一日會見羅大總統、見諸於記者斯氏答稱余以爲『蘇聯絕無對德單獨講和之傾向、必然抗戰到底』云、

英渝治廢交涉 未開始

【斯德哥爾摩二十一日電】據路透社電稱、英外長艾登二十一日在下院宣稱、關於取消對渝治外法權問題、尙未與渝方開始交涉云

募集廣告
一代用燃料自家用自働車運轉手一名
但有工場經驗及作業勤勉者
新京特別市大和通一二八
株式會社奉天商工銀行新京支店

康德十年度國民高等學校女子國民高等學校學生募集
一、募集人員
第一國民高等學校(工科)一〇〇名
第二國民高等學校(商科)一〇〇名
第三國民高等學校(農科)一〇〇名
第一女子國民高等學校 一五〇名
第二女子國民高等學校 一五〇名
二、應募手續
應募者由各自希望學校領取手續用紙辦理手續
三、應募期間
自康德九年十一月一日至康德九年十一月十日
四、學生所在地
第一國民高等學校＝新京特別市大同大街大陸化學院前
第二國民高等學校＝〃南嶺農試場前
第三國民高等學校＝〃〃
第一女子國民高等學校＝〃南關永安街南
第二女子國民高等學校＝〃西五馬路(日本商事館西側)
五、其他參考事項請問各學校
新京特別市公署教育科

世界的大發明
專賣特許 滿洲大事業實施權分讓
現代科學偉大諸位所期待的驚異的發明品出現了滿洲國政府專賣特許康德九年四月許可清大家歡喜罷人間的生存上絕對每個人必須要的品現在已經得到官位方面的援助了、如有希望的人想把事業實施特許權分讓經營資金如爲全國約需十二三萬圓如爲各省的約需一二萬圓、每月利益約二萬圓內外但如果是有信用的大事業家亦可以讓渡滿洲國內全國事業權、契約有限制希望者請早日來函照會、一經本社抽選當即通知面議地址但三個省契約滿了
朝鮮鍾路京城三丁目一六六電話光六一九番
帝國發明實業社

男子腎病良藥◎岡本養腎丹
專治遺精滑精
腎虛腎寒　腦力衰減　精神不足
見色流精　精氣清冷　身體衰弱
定價每盒七元內裝十袋十日用量外埠函購局掛號匯款每盒加郵費四角服法與效能附有說明書
奉天市大西關大十字街口路北 普明醫室

寺子廣告
敬啓者犬子李文武又名大壯年二十一歲於康德七年三月間走出至今無音信伏望各界同志如有知其下落者速通信息賞國幣一百元如能送至本宅酬謝二百元
北安省明水縣自興分駐所

滙票遺失聲明作廢
啓者本號於康德九年八月四日由滿洲中央銀行北安支行領發滙票第七八號滙款金額五百圓收款人爲本號因不慎將該滙票遺失已向泰安支行請求停付特此聲明作廢

欲完成大東亞共榮圈 樞軸各國務須協力

李外交部大臣會見在京外交團談

新任李外交部大臣、於廿二日午前十一時、假外交部大臣客廳、首次接見康隅中華大使、日本大使館花輪參事官、德國華根納、意大利宗爾尼塞國維約特等各公使、及羅馬教皇廳代表高德爾氏等在京諸外交團、至時首由李大臣逐一與各外交使節握手後、即起立致新任之辭、大意謂本人相信欲完成大東亞共榮圈、及確立世界新秩序必以大東亞共榮圈、及世界樞軸各國團結一致、始能達到目的、今日於此相集一堂、握手言歡、實足表現彼此邦交之鞏固、而將來世界之和平、亦指日可待也云云、語畢、復由康中華大使代表外交團、有懇切之答辭後、即一同舉杯、共賀樞軸之勝利、於十一時廿分始散會云

（下照片＝李外交大臣接見在京外交團時情景）

國民防諜成績日見向上中 如捏造流言必嚴懲

鑑此實施防諜強化訓練期中不意竟有一椿甚好之材料發生、即此次苟延殘喘、毫無能爲之美機盲襲冀東、結果毫無實效、該寇暴戾之美機其目的祇不過期擾亂民心而已、但一般無知之民衆對此種絕不無捏造流言蜚語妄作評論須知吾人處於非常時局下所緊要者、即應堅持信賴政府之決意、鑽節精神勿被敵諜乘隙利用致貽無窮之害於茲大東亞戰爭節節勝利之際、凡我國民務宜一致覺悟、克服時艱、倘不諳輕重不明皂白、故意散佈流言、非但有碍國家、且必身陷法網、對此務懇特別注意、茲者首警總監齊知政氏、有左之談話

對防諜重要性 應有深切覺悟

齊首警總監喚起民衆注意

（照片＝齊首警總監）

今日乃防諜週間開始後第三日、冀東地區受到無効的美機盲炸、軍事上、國防上無有若何之問題、不用言其轟炸本無効果、就是我國民亦宜以此問題作一個國民防諜覺悟之標準我國民切勿率爾聽信謠言、而妄爲傳佈、如違反者首都警察廳當必依照法規、深望國民嚴守防諜法則要不聽、不問、不言、彼雖有意淆亂人心、亦無隙可入況彼是盲炸而未收效果、無事實能以證明無使國民有感受淆惑之可言、國民共應守法令嚴防謀諜、各自安業爲幸

張總理設宴 餞別王大使

新任駐日全權大使王允卿氏自拜命以來即忙於一切之赴任準備、並與前任李大使現外交部大臣之事務接代、業已完畢、故定乘廿六日午後三時廿五分由京開之望號快車攜眷東渡履新、於氏之尙未赴任以前張國務總理大臣爲感謝氏在總務廳時之援助功績並行餞別起見、乃於廿二日正午於總理官邸設宴招待、又三浦外交部次長、亦爲王大使之餞別並歡送前任大臣、現參議章煥章氏起見亦於廿二日晚六時於吉野町曙飯館設宴招待云

長春縣本部指示各分會 舉辦各種防諜行事

値此重大時局政府與協和會、爲爲大東亞聖戰之完遂、防止流言蜚語、由本月廿日起爲全國防諜強化訓練實施週間、協和會長春縣本部、基於當局之指示、訓練實施要領、對管下二十六村分會發出指示如下

我滿洲帝國爲防止敵性國之各種陰謀諜報破壞等之不法謀略、而期造成國家防衛之完璧、故定民一途

郵政總局昨舉開 審議委員會 累積金借出

郵政生命保險之累積額、本年度當初約一千二百萬圓、其中之借出額、迄今已達五百七十萬圓、郵政總局爲此、乃自昨二十二日午前十時始假國務院會議室、舉開第一回累積金借出審議委員會、當時由會長阪野交通部次長司會、並有交通部各關係官總務廳岸谷地方處長、經濟部橫山金融司長、民生部大平技監、電々進藤副總裁、貯金部笠井理事其他各委員出席、愼重審議之結果、而決定貸出金如次各項、

△上水道資金（五件）壹百二十四萬圓

△住宅資金（四件）三十四萬圓

△公會堂資金（一件）四萬五千圓

計十件（壹百一十二萬五千圓）

此外本年度郵政生命保險累積金之運用方針同時決定如次、

一、借出對象＝地方團體及公益法人、

二、借出金額限＝一件壹百萬圓以下

三、借出預定額＝六百三十萬元、

四、借出種目及借出期間＝簡易食堂、公益當舖、屠宰場、火葬場汚物處理施設（以上十五年以內）病院傳染病院、結核療養所、診療所、保養施設公營住宅、育施設公設市場（以上二十年以內）上水道、下水道、住宅、學校、公會堂、公共事務用建物（以上二十五年以內）

五、借出利率年利六分以內

家裡家外要謹愼 萬衆一心滅諜魔

武力戰業已一敗塗地之英美又想拿秘密戰一諜報、謀略來擾亂滿洲、在這皇軍的赫赫戰果之下、敵性的間諜、不僅以國家的重要機關或設施爲目標、更苦必設法怎樣能使國民不安、稍有不利的立場、因之接近國民生活各部面、想了種種手段、暗中活躍、例如怎樣才能盜出機密、怎樣才能使國內民衆不安、然後再怎樣行使國內動搖、甚至怎樣能使前線陣濃都在苦心暗躍中、所以說防諜不僅是官憲和關係者來作國民也應當成爲防諜戰士、來盡國民責務、這正是須要國民努力防諜、我們敵國的間諜、他的目標是什麼對處間諜的暗躍、我們應當怎樣應付呢希望全國官民注意以各項事情才是！

△不要聽信流言要絕對信賴＝散佈流言、就是與間諜行爲一樣、在飯館理髮館澡塘子等人多的地方都有間諜的謠傳、稍一不愼、不辨眞僞、便要受法的嚴罰、

△要注意間諜＝對形跡可疑的人、無事而徘徊於重要地帶的人、或向附近居住者打聽情況的人、我們絕對要注意、如看出形跡可疑立刻就要報告、若是畏怕後患而不報告、那樣人可以說不是國民

△不要受誘惑＝間諜總是要和人接長、以甜言蜜語來誘惑、本不相認的人、而特獻殷勤、或給金錢物品、對這類當充分注意

△在家庭裡也愼謹＝愼自己的孩子、於不知不覺中、也許成了間諜的利用者、使用人也許與間諜相當勾通結合、洩漏了主人的秘密、就是不注意的辞紙、也能給了間諜搜集情報的機會、這樣的事情、都許有的

滿洲爲複合民族的棲居樂土、要望國民全體要同心一意、不論在家庭或職場若能謹言愼行來作防諜戰士、使謀者無隙襲入於我國、力以援盟邦之戰、則指日可期矣

採暖設備應加講求 市民勿忘省煤運動

市公署姜事務官談

採暖之期已迫、各家庭應即開始採暖裝置、以渡寒冬、不過由於裝置之得法與否、頗能影響煤炭之用量、對此市署經濟科姜事務官談話如左、

所謂採暖、正爲防止寒氣襲入、住宅之中、設備採暖裝置、固爲最要者、然對窗扉門牖之彌補、與採暖具之整備、均能有關於煖氣熱力之發揮、同時復能影響於煤炭之用量、是故關於此點、願望市民能特別種解而加以注意、實爲切要、否則不祇將煤炭虛擲、而採暖亦不能收得全効、其損失誠大且鉅、但各市民能一致注意時、則可謂一舉而兩得、公私皆便也、務期勿以此爲微末之事、而不關心、此外購買煤炭所剩之粉末、亦應摻入適量之黃土、做成煤球、庶能養成經濟節省之美德云

產業統制法說明會

政府當局爲期完遂第二次五個年計畫、乃廢止從來之重要產業統制法、而新制定產業統制法、於十月六日公布即日實施、由於此產業統制法之制定、將從來之十一種十五種今後決定統制產業八種、並依本法之活用、對今後預想必有弱屈化之資材配給、可以適正、更可助長輕工業之發展、對從來統制外產業之自由競爭及粗劣品之製造、可以適正、而資品質之向上、實施徹底、並被擴統制之方針起見、乃由新京商工公會主辦下、於廿一日自午後一時起、假祝町太子堂、由經濟部鑛工司長以下各關係官及各關係會社等出席下舉開產業統制法說明會云

若使龜年仍在世 亦將俯首讚溫如

一齣「借東風」演來維肖維妙 眞孔明、活魯肅不過爾爾

開勳南北久享盛名之扶風劇社團、馬連良領銜、李玉茹以次男女名伶二十餘名、此次爲慶祝我國建國十周年乃以華北演藝使節名義來滿、先後於奉天哈爾濱、博得好評、嗣於十七日由哈來京後、連日訪問各方面、並爲對我建國功勞者表示敬意、及慰問軍警、而於日前分行招待公演後即於昨二十二日晚場起、於國都影戲院正式露演其打砲之第一響矣、是日劇場內外設備煥然一新、而門前滿懸馬李諸大藝員之金字匾額、燈光輝煌尤爲絢爛壯觀、未及六時開場之先、全院樓之上下、早告滿員、而爭睹馬李藝術之關東士女、猶皆踵趾相接、齊向國都劇場進攻、及至開場、則院內已無插足之地、幸有警察臨場彈壓、秩序得絲毫不紊、其第一齣爲長亭會、次爲白水灘、兩劇先後演畢、則李玉茹之紅鸞禧遂上場矣、此時一般觀衆均集視線於舞台上、及李出場、全院鼓掌之聲、震撼屋瓦、良以李飾玉奴扮秀麗唱作俱佳、實非一般坤伶所可比擬也、末後紅鸞禧終場繼則即爲馬連良之借東風、連良先飾魯肅繼後飾孔明扮像瀟洒、雅秀得體、較諸他伶扮飾孔明彩容妖言惑衆老之道云者、誠不可同日語也、至於唱工尤極盡妙、且是以一句一好精彩萬分、且佐以葉盛蘭之周瑜、馬富祿之蔣幹、紅花綠葉、珠聯璧合、堪稱大表無缺、不愧現代第一生角藝人至於『學天書玄妙法…』之二簧搖板一段唱來樂音清脆、繞梁遏雲尤博得最多之掌聲也、如是打砲第一響即大紅大紫獲得良好成績、而今晚爲四進士預想必更有火熾精彩也

市署設宴招待馬劇團

新京特別市公署、爲歡迎遠自北京派來之演藝使節馬連良劇團一行、特於二十二日午后四時、假市公館內、設盛宴招待、是時劇團側出席者、有馬連良、李玉茹、葉盛蘭、黃元慶、馬富祿、劉連榮等十名、而主辦側則有張特別市長、大迫副市長、齊首警總監、竹內副總監、市于行政處長、滿映甘粕理事長、富滿映劇社長、張滿赤副理事長、市署各局處長等十七名均出席、相互間有歡談、而後即開宴暢飲、杯觥交錯頗極一時之盛云

理善總會舉行 勸戒煙酒大會

値建國十周年、我國及全國人民、莫不舉辦各種大會以表慶祝之意、滿洲全國理善勸戒烟酒總會、爲慶祝此意義深遠之佳年、並研討時局禁烟方策、同時更爲祈禱國運隆昌、皇軍聖戰必勝、特定於今日（二十三日）起亘三日間、假協和會館及該會講堂、招集全國各地分會代表約五百名、由民生部、協和會、市公署、中央社會事業協會、新京社會事業協會等機關後援之下、舉開慶祝建國十周年滿洲全國理善勸戒烟酒總會會員大會、第一日（二十三日）上午八時由全體代表參拜建國忠靈廟及忠靈塔、自九時三十分起假協和會館由全體參加、各機關代表臨席下舉行慶祝式典開會式、下午一時起由該會張總裁、王協和會指導部長、並關東軍、民生部各關係機關代表臨席下、作時局講演、並映演大東亞戰爭新聞影片云

軍援會新廳舍 舉行開廳式

滿洲軍人後援會新廳舍、自今春興工以來、一切進行、頗爲順利於本月中旬、既告全部竣工、新廳舍開廳式、於二十二日午前三十分、在關係各機關參列下、隆重舉行開廳式典云

新民會本年全聯期迫 屆時我派代表赴燕出席

滿洲與華北、土地毗連、國民則同言語、共種族、舉凡風俗、人文亦莫不相互有關連、故爲世界和平、造人類福祉、本諸民協和精神實、德達精神之徹底等要綱與政府表裏如一體之協和會與華北新民會、精神、已完全爲一體、各負東亞聖業再建之重責於兩會之政治、運營之方策實有相互融通之必要、此於我國本年度全聯舉之際、華北新民會、曾經派遣代表遠來參加、近聞華北新民會、繼我國全聯之後、自本月廿七日起始、亘五日間、於北京市之懷仁堂、舉行新民會本年度全聯會議、我國亦派代表參加、以國外代表之資格席、現已決定爲吉林省本部事務長戶倉勝人錦州省本部事務長張嘉賓、濱江省本部參事、柳英樂三氏、將於本月廿六日首途出發云

中銀遠足 行軍比賽

當茲聖戰下之槍後國民、應具有健全之身體、因此滿洲中央銀行、爲昂揚該行之一般青年人員、以及喚起槍後國民之自興、乃特結成長途遠足行軍比賽會、乃於本月十六日由市內赴往公主嶺以作長途之行軍練習、共有三十隊、其中有三隊由該行女職員組成、伊等勇敢精神、較男職員尤爲堅強、一氣走至公主嶺、並未懈怠、實堪欽佩、茲將當日行軍之成績略誌於下

▽第一＝神泉寮

▽第二＝中蓮寮

▽第三＝青雲寮

電業支店長會議

滿洲電業會社爲期戰時下業務能力之增強、及本店與支店事務之計畫起見特於本月二十六、七兩日舉開電業支店長會議云

▽；流言不是實言、所以散佈流言、是應該取締的、流言的起因、都是馬馬胡胡的望風撲影、想到一、便說個百、像一切的事情都是親眼看見、

▽…流言、是頂不可要的東西足以攪亂人心防碍事業發展、故意造出些來、當然是謀略、如果不是故意造出來的、也應該受相當的處罰、因爲已雖無心、但是却有毒害被播散開來

▽…不知道市民們、明白不明白流言的害處、除去希望自己不隨便胡說而外、更希望不要妄自相信、對於一切流言都要一概拒絕、同時要協力官憲捕滅捏造流言的人、我們才能安樂的過活、

追悼故于冲漢氏並建國回想座談會（一）

先生素持興亞偉志 有功君國殊堪感念

△時日 十月十八日

△地址 瀋陽縣公署禮堂

△出席者 順序不同、敬稱從略

◇第〇部隊岡部大佐（座長）◇寺岡瀋陽副縣長◇戶倉協和會吉林省本部事務長、◇甘粕滿映理事長◇山口協和會奉天省本部事務長、◇小林鐵太郎代議士◇中村滿赤總務部長、◇高麗夷氏◇升巴倉吉氏◇渡邊重憲氏◇黑田一晴氏◇小川增雄氏

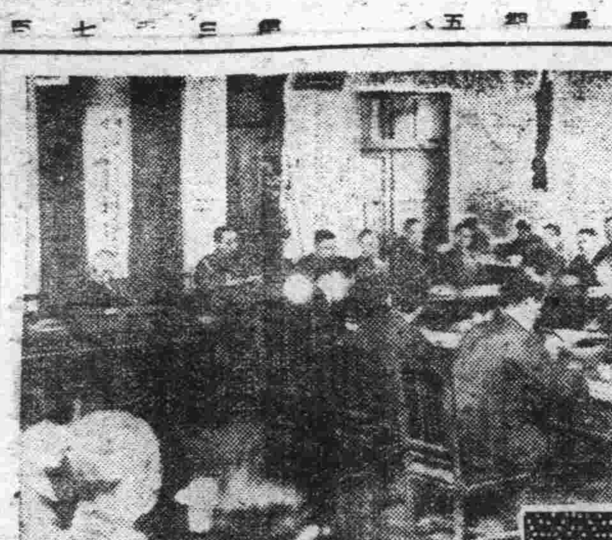

△寺岡氏 茲當舉開建國回想座談會之際、敝人代表主辦者側說幾句話、在大東亞戰爭勝頭的光輝戰果裡、欣迎我國建國十周年、眞是値得同慶的、同時覺感慨無量、我國的建國、是確立大東亞共榮圈的一個階段、而此大東亞共榮圈建設的歷史的大轉換、也是以我國建國爲一轉換期而大事展開、今天舉行盡瘁於我國建國的故于冲漢先生慰靈祭、藉此機會、舉開座談會、更使銘感之一深、試披閱歷史一觀、可知當解決歷史的大事件時候、參加聖業的人、只有兩種、一種是達觀世界大勢、深甚認識時流、毅然參加的、一種是抵抗不過時流、不得已而隨波逐流、與世俯仰的、吾人確信于冲漢先生乃是前者的大事的人物、先生深甚認識時局、明瞭東亞的前勢、積極參加我國建國聖業、努力指導、想到這則對故于冲漢先生的敬意、不覺更深一層、

△岡部大佐（座長） 當開會之際、願略盡一言因余當時報效今日在座的三宅閣下、當承故于冲漢先生的關垂、與先生有宿緣、所以被命爲座談會的座長、本日舉開座談會、各位於多忙中、前來參加、不勝感謝之至、那麽由現在起、即開始座談會、願推當時爲關東軍幕僚、事變最初參畫機構的第〇部隊岡部參謀長閣下爲座長、渡邊先生是故于冲漢先生的舊友、請先把先生在滿洲建國以前及幼年時代的經歷、詳細加以說明

△渡邊 因爲我沒有充分的資料、所以……

△座長 那末、幼年時代的事麼、把它撇開吧、其次關於發山振興公司時代、就是建國前的事態、想矢野先生與先生關係最深、一定能夠知道的很詳細、可惜他不在座、所以現在還是開始本論吧、希望說一說建國當時和指導部結成前後的事態、先請當時以發刺的意氣、從事此事的戶倉先生說

△戶倉 我們居於下位、像拉馬似的、只是奔跑着、不甚知其詳情請山口先說說吧、

△座長 請就所知者言之、如何、

△戶倉 自治指導部結成的時候、吾等維奉命馳驅、但關於于冲漢先生出馬前後的經過、不甚清楚、只知當時于冲漢先生就任自治指導部長、是爲安定東三省的民心而想、我想民衆一定很歡迎、關於先生出馬前後的事情、還是請甘粕先生和山口先生說的好

△座長 那末請甘粕先生說一點

△甘粕 我在事變前未見過于冲漢先生、又參與從于冲漢先生的期間很短、知之亦不甚詳、但現在既承座長指名、願就與我有關的事情說一說

歷史雖然傳流下來、但正當的事不得傳流的也有、于冲漢先生就任自治指導部長、有的已經筆之於書了、又今年適當建國十周年、曾舉行了各種座談會、關於于冲漢先生的事、也曾聽說過、但是和我所知道的有點不同、當奉天省政府成立的時候、于冲漢先生曾出過很大的力、此點、首就奉天省政府成立的時候說一說、當成立奉天省政府的時候、因爲有嗜好癥壞的人、所以不能按照預定成立、因此、省政府之成立、逐漸順利、謂見于冲漢先生、因此、三日後、但乎能夠舉行奉天省政府成立式了、因爲什麼能夠成立、暫不必說、然如無于冲漢先生、決不能像那樣容易、像那樣快、關於那時一切的事情請擔長漢說的升巴先生以後說一點

我會見于冲漢先生大概是午後十點鐘、這時關東軍部長招集三位到軍司令部的時候、參謀長招集三位到軍司令部、其餘諸崔未不一會也都來了、當時關東軍的參謀、商討自治指導部長的人選問題、結果推舉于冲漢先生、共推舉三氏來之、但駒井氏始終未決、我後時也在座、擬々關係、自治指導部長、駒井氏說恐怕于冲漢先生身體不好、不能出馬、我說『身體雖然不好、倘能許允不是很好嗎』板垣先生說好吧、你去和于冲漢先生商量商量吧、是日午後十一時、我因有另一種事訪晤于冲漢先生一次、但關於指導部長的事、未及一言、翌朝、早々地再訪于冲漢先生、先生正在寫字呢關於自治指導部的事、略提一提、我便說『自治指導部長無人充任、不知先生能曲就否』過了五分鐘、先生答曰『那末我作吧』、於是我便回自治指導部對當時爲自治指導部顧問的中西敏憲氏說『于冲漢先生已經允許了、希與軍等當局正式交涉』中西先生立即往關東軍去了、記得當時結城先生也一塊兒去來的、於是奉天省政府的設立式和自治指導部的發會式不是差一天就是同日舉行了、當舉行自治指導部發會式的時候、因爲先生的身體不好、不願會見新聞記者至於攝像因爲先生受不了照光的閃爍、也停止了、所以發會式沒有照片、就是有也沒有于冲漢先生在、因爲我請求先生出馬的關係、所以終始隨從着、一直送先生的到府上、但是我於省政府成立之初、就提出辭表、離退了省政府的事和自治指導部的事、此後、便無與先生見面的機會了、讓我所記憶的、于冲漢先生就任自治指導部長的經過大體如以上所述

△座長 再請升巴先生說一點

△甘粕 還有幾句要說、因爲是與我有關係的事本來打算不說、今因升巴先生接着要說關於于冲漢先生的事、所以對補加一點、作升巴先生說話的背景、我在訪于冲漢先生之前晚、曾在先生面前、與他人激論一小時以上、翌日往訪、提到請先生就任指導部長的時候、先生說『你是一位出奇的人』不知尊意如何、我說『打算請先生出馬、就任自治指導部長』、如前所述、先生停了五分鐘、便說『好吧』、他說我是出奇的人、但我也在想、以一個滿人能夠這樣很快的答覆、眞是稀奇的事、倘若不是見理明白的人、絕對作不到、先生身體雖弱但富有果決性、斷事確鑿、去就分明、這是我當時所感覺的、

股票行市

▽奉天股票（十月二十二日）後場（短期）

銘柄	開盤	收盤	大價	小價
滿取	[illegible]	[illegible]	[illegible]	[illegible]
新東	[illegible]	[illegible]	[illegible]	[illegible]
鐘紡	[illegible]	[illegible]	[illegible]	[illegible]
新鐘	[illegible]	[illegible]	[illegible]	[illegible]
滿業	[illegible]	[illegible]	[illegible]	[illegible]
同新	[illegible]	[illegible]	[illegible]	[illegible]
滿鐵	[illegible]	[illegible]	[illegible]	[illegible]
同新	[illegible]	[illegible]	[illegible]	[illegible]
營紡	[illegible]	[illegible]	[illegible]	[illegible]
東鐵	[illegible]	[illegible]	[illegible]	[illegible]
滿亞	[illegible]	[illegible]	[illegible]	[illegible]
滿煙	[illegible]	[illegible]	[illegible]	[illegible]
電業	[illegible]	[illegible]	[illegible]	[illegible]
同新	[illegible]	[illegible]	[illegible]	[illegible]
商新	[illegible]	[illegible]	[illegible]	[illegible]
新船	[illegible]	[illegible]	[illegible]	[illegible]
五品	[illegible]	[illegible]	[illegible]	[illegible]
鞍鋼	[illegible]	[illegible]	[illegible]	[illegible]
南滿	[illegible]	[illegible]	[illegible]	[illegible]
大興	[illegible]	[illegible]	[illegible]	[illegible]
電電	[illegible]	[illegible]	[illegible]	[illegible]
同乙	[illegible]	[illegible]	[illegible]	[illegible]
同新	[illegible]	[illegible]	[illegible]	[illegible]
新朝	[illegible]	[illegible]	[illegible]	[illegible]
待產	[illegible]	[illegible]	[illegible]	[illegible]
滿士	[illegible]	[illegible]	[illegible]	[illegible]
[illegible]	[illegible]	[illegible]	[illegible]	[illegible]
滿毛	[illegible]	[illegible]	[illegible]	[illegible]
同新	[illegible]	[illegible]	[illegible]	[illegible]
大機	[illegible]	[illegible]	[illegible]	[illegible]
同新	[illegible]	[illegible]	[illegible]	[illegible]
滿工	[illegible]	[illegible]	[illegible]	[illegible]
滿化	[illegible]	[illegible]	[illegible]	[illegible]
土木	[illegible]	[illegible]	[illegible]	[illegible]
東拓	[illegible]	[illegible]	[illegible]	[illegible]
瓦斯	[illegible]	[illegible]	[illegible]	[illegible]
日魯	[illegible]	[illegible]	[illegible]	[illegible]

▽大連股票（短期）

五品	[illegible]	[illegible]	[illegible]	[illegible]
滿取	[illegible]	[illegible]	[illegible]	[illegible]
大新	[illegible]	[illegible]	[illegible]	[illegible]
新東	[illegible]	[illegible]	[illegible]	[illegible]
鐘紡	[illegible]	[illegible]	[illegible]	[illegible]
新鐘	[illegible]	[illegible]	[illegible]	[illegible]
郵船	[illegible]	[illegible]	[illegible]	[illegible]
新船	[illegible]	[illegible]	[illegible]	[illegible]
商船	[illegible]	[illegible]	[illegible]	[illegible]
新帝	[illegible]	[illegible]	[illegible]	[illegible]
日窒	[illegible]	[illegible]	[illegible]	[illegible]
日糖	[illegible]	[illegible]	[illegible]	[illegible]
日鐵	[illegible]	[illegible]	[illegible]	[illegible]
日石	[illegible]	[illegible]	[illegible]	[illegible]
鋼管	[illegible]	[illegible]	[illegible]	[illegible]
滿業	[illegible]	[illegible]	[illegible]	[illegible]
滿鐵	[illegible]	[illegible]	[illegible]	[illegible]
同新	[illegible]	[illegible]	[illegible]	[illegible]
大和	[illegible]	[illegible]	[illegible]	[illegible]
大機	[illegible]	[illegible]	[illegible]	[illegible]
同新	[illegible]	[illegible]	[illegible]	[illegible]
電業	[illegible]	[illegible]	[illegible]	[illegible]
同新	[illegible]	[illegible]	[illegible]	[illegible]
瓦斯	[illegible]	[illegible]	[illegible]	[illegible]
同新	[illegible]	[illegible]	[illegible]	[illegible]
滿化	[illegible]	[illegible]	[illegible]	[illegible]
土木	[illegible]	[illegible]	[illegible]	[illegible]
郊外	[illegible]	[illegible]	[illegible]	[illegible]
電電	[illegible]	[illegible]	[illegible]	[illegible]
同乙	[illegible]	[illegible]	[illegible]	[illegible]
永新	[illegible]	[illegible]	[illegible]	[illegible]

▽哈爾濱股票（短期）

滿取	[illegible]	[illegible]	[illegible]	[illegible]
新東	[illegible]	[illegible]	[illegible]	[illegible]
滿業	[illegible]	[illegible]	[illegible]	[illegible]
新鐘	[illegible]	[illegible]	[illegible]	[illegible]
滿鐵	[illegible]	[illegible]	[illegible]	[illegible]
電業	[illegible]	[illegible]	[illegible]	[illegible]
同新	[illegible]	[illegible]	[illegible]	[illegible]
大興	[illegible]	[illegible]	[illegible]	[illegible]

▽東京股票（短期）

東新	[illegible]	[illegible]	[illegible]	[illegible]
新船	[illegible]	[illegible]	[illegible]	[illegible]
[illegible]	[illegible]	[illegible]	[illegible]	[illegible]
同新	[illegible]	[illegible]	[illegible]	[illegible]
[illegible]	[illegible]	[illegible]	[illegible]	[illegible]
日石	[illegible]	[illegible]	[illegible]	[illegible]

▽大阪股票（短期）

大新	[illegible]	[illegible]	[illegible]	[illegible]
[illegible]	[illegible]	[illegible]	[illegible]	[illegible]
日石	[illegible]	[illegible]	[illegible]	[illegible]
日立	[illegible]	[illegible]	[illegible]	[illegible]
[illegible]	[illegible]	[illegible]	[illegible]	[illegible]
新船	[illegible]	[illegible]	[illegible]	[illegible]
商船	[illegible]	[illegible]	[illegible]	[illegible]
重工	[illegible]	[illegible]	[illegible]	[illegible]
[illegible]	[illegible]	[illegible]	[illegible]	[illegible]

中銀賬尾

二十日之中銀賬尾如左（單位千圓△印減）

紙幣	[illegible]	[illegible]
貸出	[illegible]	[illegible]
借出	[illegible]	[illegible]
預金	[illegible]	[illegible]

新時代人物的 毛髮調整料

香氣濃厚 品質極精良 着色輝煌 光澤而不俗 不粘不流 洗脫更容易 含養毛劑 可烈思鐵林

金鶴ポマード

慶祝建國十週年 華北演藝使節

馬連良劇團

假國都影戲院公演 本月二十二日起

劇目

廿二日夜 王賽生 長亭會 黃元慶 白水灘 李玉茹 鴻鸞禧 馬連良 借東風

廿三日夜 安桂秋 探親 黃元慶 惡虎村 馬連良 李玉茹 四進士

廿四日夜 九歲紅 別窰 黃元慶 兩將軍 馬連良 李玉茹 胭脂褶

痰喘咳嗽一服除根

本藥尚治無論如何難症之痰喘咳嗽、亦必使其除根、誠名藥也、原料係以高貴藥材所配製、基於學理、以東西兩洋醫術之最高技術、而精製綜合之藥也、故不特苦於長年慢性痰喘咳嗽等病者、服之自奏神效、即急性之目下患病中者、新購買服用一服立刻便可除根、使咽喉轉佳、其藥陶陶、而本藥治療時、決無變成肺炎、肋膜炎、肺結核等惡症之虞、是以博得佳譽

註冊商標 龍角散

患左列病狀者、即祈服用之

龍角散適應病症

價 四日分 三十八錢 八日分 六十二錢 十八日分 一圓二十五錢 四十日分 二圓五十錢 六十五日分 三圓七十錢

總舖 株式會社 藤井得三郎商店

全國藥房均有出售

各地通訊

强化戰時省政
中央特命監察使一行來吉

【吉林】本年度特命監察使（約八十名）、前於十四日來吉、對吉林省公署及所屬各市縣旗、執行綜合監察事務、蒐集資料、即將該事、故武部綜合監察使、預定於二十五日下午三時十分率各司長來吉、到達吉林之後、首參拜吉林神社、忠魂碑、文廟、然而赴旅邸三陽旅館休息、二十六日引率補佐官等、正式至省公署官房、聽取各科長申告、金省長報告省政概況、是夜於江沿街實業樓招待水師軍官民、大開盛宴、二十七日懇談、二十八日行現地講評及第一次審査、二十九日上午九時舉開最後之講評、預於是日下午一時五十分、由吉歸京云

道德會懷少堂
隆重舉行第二期卒業式

【伏龍泉】道德支會、於十字街路北灣邑合後院附設之懷少堂、擬於去年第一期堂長前現捐分所長朱維國氏、現任堂長即現任捐分所長宋景賢氏、暨該道德支會長劉子庚、正副理長張奉山、于蔭昌、本年度懷少堂教師田玉珍、新桂芝及其他全體會職員各氏八等、關於懷少堂第二期卒業學子從事舉行典禮儀式是以於十月十五日午前十時、有各機關長等出席參加、而依式舉行典禮奏會有農安縣道德分會調査科長馬自文氏、或該堂長宋景賢氏、各訓以相當之講話、更有泰東日報分社長蔡國棟氏、代表全體各界祝詞、是能逢此秋高氣爽、風際重陽之大好時光、欣遇道德支會懷少堂、學校第二期學生卒業之良辰、新聞界得予參加盛典、如此之盛會式典、實在不勝榮幸感激之至、謹有如左之祝詞曰、道德支會、倡揚仁義、立成以來、勸精努力、所有成績、日進千里、啓化兒童、懷少堂立、教導得法、學童本校、訓訓善誘、知情明理、今此卒業、舉行儀式、祝願前途、鵬程萬里、繼由于理事長訓話、又教答謝詞、是學生致歡迎詞、又致答謝詞、是學生張明書指萬範合說的日、諸位在上的前輩、適才在上的話、我們如何得着珍寶一般、應當記在腦海裡、實行在身上、方不辜負前輩的懇心、於是禮成、由宋堂長率同日滿萬歲各三呼之下、而于理事長致其閉會之詞、而散會云

勸農山中校
刻已修理完竣

【雙陽】通陽縣管下勸農山村村長、張書銘、自區劃變更以來、鑑於村墟擴大、戶口增添、同學校長開爾沛、將繞漫山之中心校全部應舍、建築齊全、添班聘師、將火石溝、撥泉眼溝一班、以求教育普及、求學便利、並且各校距離遠近適宜、男女學生踴躍上學、通學往校、均各便利云

防諜陣容愈益邁進
結成防諜强化訓練委員會

【錦州】自廿日起、全國一致舉行、防諜特別週間、緊周韻後之防衛、完成東亞建戰、錦州省防諜强化訓練委員會、期地方防諜陣之確立、該會由上月下旬即着手努力宣揚防諜之意識、舉行放送講演、與電影等、省諸官員期深刻昂揚防諜之本意、廿日王委員長、廿二日符厚副委員長、廿五日中島滸事長於無線中放送、防諜緊要性講話云

强化與農體制
興農社採用職員

【合安】縣興農社、因職員不符支配關係、乃興農業校聯絡、令二年生志願者、提出履歷書一份、免除筆試、於十九日實施口試、合格者即行採用爲臨時僱員、月給三十圓以上、誰能錄取容訪再誌云

完成讀書識字週間使命
發給各村識字讀本

【遼陽】縣署教育科、關於本年度讀書識字週間、業飭各村學校一致舉行、茲聞該科由省署發到識字讀本甚夥、當由張恒瑞科長、轉發各街村、務須遵照讀本徹底實施、俾可達到讀者識字週間重要本旨、以期完成使命云

理善會勸戒煙酒

【通江】本埠理善分會、現以本月十八日爲舊曆九月九……演大東亞戰爭、並全體敬意祈禱、歡祝國運悠久、東亞戰爭、早日和平、人人均有深刻之印像、家喻戶曉、該會此舉、堪稱有價値云

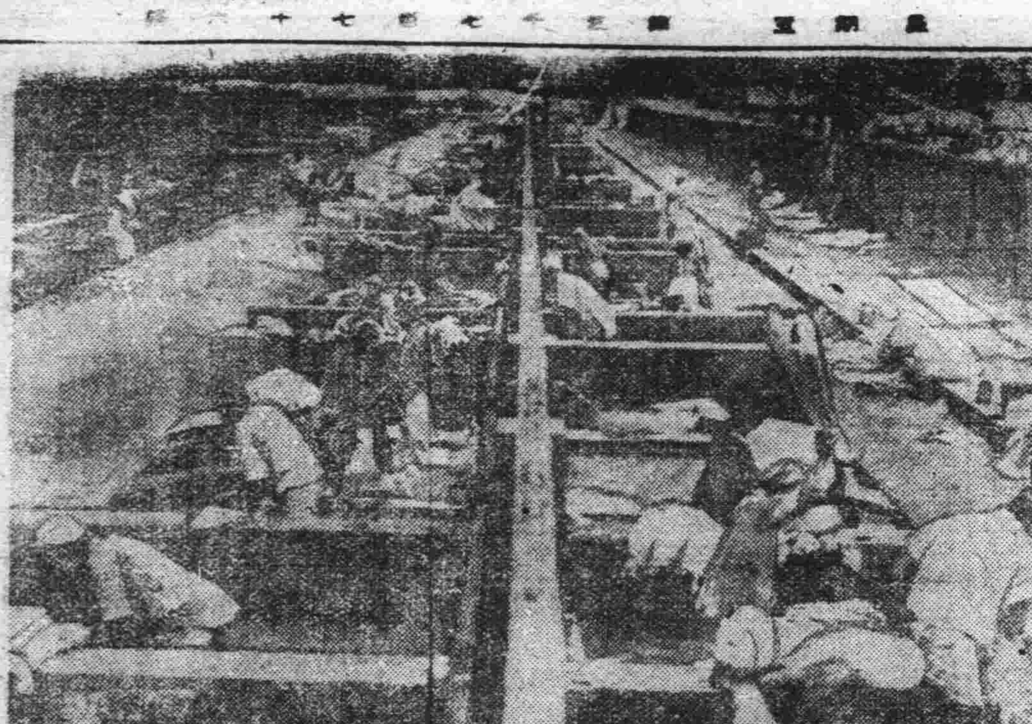

仰光市有一個「仰光市民洗濯之家」、一手包辦全市市民的洗濯、印度人洗濯工人、在長約二百米混凝土築的大洗池子井、然有序的排列著、不停的搓洗、（照片洗濯池風景）

省協張事務長
參加新民議會

【錦州】本月末於北京舉開之第三回新民會全體聯合協議會、內外頗爲注目、協和會錦州省本部特派遣省本部事務長張嘉實氏參加該協議會、該氏於廿三首途赴京、集合於協和會中央本部、後予定北京出發云

糧車多上市
街面頓熱鬧

【通江】本埠縣官府之讓協臨時交易場設於亘商廣源隆院內糧穀出荷、多得湧布利後、因之爭先恐後、逐日不下糧車二百多輛、街面頓形熱鬧、由春至秋、各商號均行賦閒、農家踴躍報國、順應國策、已到金融活潑之時期、遇轉運用、直接間接、商業無形中頓爲景氣、作買作賣、氣象一新、而投機獲利者、又到好時光云

白俄作家拜科夫翁
參加文學會首途訪日

【哈爾濱】「偉大之王」與「牝虎」著者有名白俄作家拜科夫翁、偶出席十一月三日在東京所開之文學者大會、擬於二十七日前後攜其夫人令嬪、由哈爾濱首途訪日、此行並由特務機關香川顧問隨行云

二十里堡會長易人

金州廿里堡會長董廷鑑氏、任職多年克盡厥職、對於會務行政非常熱心、今秋操力過度、因病辭職、後任者由上官邏拔入民推舉本會會計員、于德盛榮昇會長云

私運面粉來哈
警獲隊員檢擧

【哈爾濱】當新穀登場之際、附近各縣鄉民、爲謀小利、乃多利用女子、向哈市輸入小麥粉或小麥粉加工品、因日積月累爲數頗多、影響於市內糧穀統制政策擴大、南崗警察署基於上述情報、爲期滅絕此種犯人、特派經濟保安係員於哈爾濱車站內外繼續、昨日下午當京濱線列車到達時……總不止激云

警官勵行禁煙政策
爲民除害檢擧痲藥販賣團

【伏龍泉】警察署長羅遜紳署附牧島久男二氏、忠誠可欽警界良材、自蒞任至今、勵盡精誠、以不遺餘力之精神、而從事刷新警政之事宜致籌屬下全體精明和協之警察官更而積極進行之良有以也、此官於十月十五日、以精巧奇特之手腕、娑將本街久積大宗秘販賣痲藥團體的正團長韓文疎、副團長單孫氏、團員徐萬有金成祿等十餘名、同時檢擧痲藥若干一網打盡、而依法嚴辦也云

灌輸防諜常識
放映宣傳電影

【合安】錦州省防諜委員會値戰時體制下、爲灌輸官民防諜常識起見、乃赴各縣宣撫、放映有聲電影、於月之十五日來合、分赴村鎭演映、觀看之男女老幼甚多、諒經此次宣撫、官民對於防諜常識、獲益良多、故官民均甚……

學生拾巨金之報酬
充國防獻金美擧頗堪欽

【鞍河】拾新街三七號學生于慶和、於十月三日午后八時四十五分、拾鉅金千圓竟而不昧、並得報酬金五拾圓、業誌本報、査該生于慶和雖得報酬金五拾圓、實不足以爲喜、當將該款充作國防獻金二十圓、本街道德會樂助金拾圓、孝敬祖母二十圓、感覺來幸之至、于慶和家道小康、父親故去、其母牢子守孀、祖母年逾古稀（七五）今將上記報酬金支配有方、純屬出於己見、甚孝愛國重道德、堪稱我國少年團中之一大美談也（照片于慶和）

研討經濟防犯體制
開指導懇談會

【鞍河】警察署長齋桂榮警佐、爲達成商人對時局之認識及遂行國策、召開經濟防犯指導懇談會、以鞍河舞台日期康德九年十月六日、參加機關警務科長及關係人員、經濟股長、商工公會區域檢察官、專賣局、稅捐局、協和分會、街公所及一般商民、濟濟一堂、互相研討時間許久、結果達目的、始告圓滿閉會云

開幕連日以來前往延吉大和學校參觀陳列展覽員者、絡繹不絕、而場內佈置繪聲繪色大有琳瑯滿目、美不勝收之概、以故頗能博得各界人士之好評云

磨坊業者 結成組合

【哈爾濱】哈爾濱磨坊組合於廿一日下午一時、在商工公會講堂擧行、定期總會、首先報告本年度事業及收支決算、次就原料、資材等之配給圓滑化、有所懇談、至下午四時始閉會云

教育大會展覽品
參加者頗踴躍

【龍井】間島省教育會與間島省公署聯合主辦之全間島省教育大會、已於數日前起……

組織旅大見學視察班

【昌圖】縣公署、教育科當局力謀教育向上起見、故借教育大會之際、組織觀察旅大、見學於學校、已於日昨上午、由郵股長爲班長、率同各教職委員、及研究員等三十餘名、擬該班見學後、對一般二代學童、預想必有一番新得云

督勵菓實改善增產
擧行省下出產蘋菓懇談會

【奉天】省公署爲獎勵省下各縣果實之增產、乃決本月廿二日午後二時、於三中井百貨店、擧行省下出產之蘋菓品評會、計復縣、蓋平、熊岳、各地代表及出品完全參加云

願盡全力以奉公
渡邊新任滿鐵理事談

【奉天】滿鐵猪子前理事去任後、茲悉新理事一席、十九日已任爲渡邊猪之助氏、按渡邊氏服務滿鐵垂廿六年始終盡瘁於技術工作部門、前者、完成工業用水之過剩石灰處理法、曾受發明協會授與名譽賞、今則昇任理事、在滿鐵社內、又係社員最高名譽之有功章保持者、溫厚篤實、今後之活躍、實堪期待、該氏談話如下、余因尚未接到正式辭令之通知、故於感想與抱負一層、亦無特別可言者、余從前原服務於技術方面、今後亦擬仍如從前、於技術部門、盡最後之力而奉公云

靴匠遭路劫

【奉天】靴匠孫刑寶（廿歲）現寓本市大東區大東街一段一六〇號於月之十九日午後七時頃、攜同伴侶關艾良（廿五歲住東關區鎭定街二段一〇二號）金寶吉（卅二歲住瀋海區）行經北陵區北陵街北飛行場附近、突遇暴徒三名、各持短棒、威言恐嚇、結果孫某等之衣物均被切去擊事後、孫某等即至該管派出所報案請爲追緝云

獎勵粮穀上市
優先配給棉布

【四平】四平省新糧、早期上市、由於縣協和會、合作社之努力、加之農民之徹底認識時局、優先配給棉布、致其成績異常良好、茲據省公署農林科十月十六日所調査、因年成比較去年稍差、頗爲憂慮、但上市者已得希望數之百分七十三、其中計昌圖爲百分之二百五十、非他處所能及、開原爲百分之三十、梨樹爲百分之二十五、其他爲百分之三十逆料截至月底可圓滿達成希望量數云

援護軍人家族
分班勸募軍援贊助員

【双陽】街協和分會會長王品石爲軍人後援會、贊助員奉本部令勸募、亦着手辦理大半、現未竣事、該會長、實成對楊曹工作員、帶同班長、分赴街轄、七個區內、商民各戶分班速爲募集、以資齊緻送縣部、而併將此件結束、使軍人貧困家族、得治實惠云

編織成立組合

【奉天】網羅省下各市縣之編織商成立之奉天省編織組合、由開始業務以來、頃四平省下各業者亦願加入奉天組合、該組合爲討論本年之業務方針、於本月廿一日午後二時於興亞會館開委員會

開農業懇談會

【龍井】間島省於數日前、假間省署會議室招集管內各縣農事事務當局開農業懇談會、茲將其懇談事項誌次、一、農耕問題、二、秋耕問題三、早期灌漑、四、早播獎勵、五、地方更生、六、獎勵品種普及問題、七、耕種法之改善、八、獎勵副業、九、畜產與林業之調整

燕京道宣傳班
擴大宣傳治運

【北京】燕京道公署爲樹立强有力之宣傳對策、特由該署宣傳班、分赴各地、將大東亞戰爭之意義及其勝利情形、英美勢力、在東亞之崩潰、與吾人此時建設新華北之良機、對民衆講演、以期喚醒一般民衆誤謬思想、使之正確認識、而衷心協力、茲業經爲擴大宣傳起見、特由宣傳室郭新元主任、召集該署之宣傳人員、調遣宣傳計劃、定日內在各縣舉行擴大宣傳會以期治運工作得以普遍協力、聞擴大宣傳班員將定於今（十九日）晨出發赴各縣云

武德報）陳松齡（編纂會）王石子同報、李羽沉京山線、張金壽京漢線、郝慶松膠濟線、馬秋英津浦線、郭慶松石德線、除王石子于十二月號中國文藝、李羽沉、于新進、張金壽于國民雜誌、馬秋英于中國公論郝慶松婦女雜誌、及十一月號時事畫報、陳松齡于萬人文庫及新民報半月刊外、將來六人之共同報告送交華北各雜誌一律刊載、以資宣傳、將來六作家並定分別於太原、濟南、保定、唐山四處、擧行座談及講演會下月一日、於北京飯店、擧行總報告講演會歡迎文化界人士參加云

行政人員入學考試
昨嚴肅擧行

【北京】內務總署地方行政人員訓練所、第一屆縣知事班入學考試、於日前（十八日）上午七時起、假中南海懷仁堂嚴擧行、屆時除該所全員準時到場外、內務總署署長兼該所所長吳甌、黎明即行蒞場、親自點名、並爲鄭重試典、特聘最高法院華北分院檢査官張時清氏、爲監視委員、政委員參議前京兆尹張鼎銘氏、爲監場主任點名入場後、即按號入座試場情形極爲良好、於十時十五分考試、委員長王揖唐氏蒞臨主持、並進早餐、始行試、仍於上午中國史地與行政法下午則爲選試科目云……昨日上午初試科目國文與政府組織法、下午爲經濟學與民法刑法今日（十九日）考雛場云

合作事業總會
增一名常務理事

【北京】華北合作社事業總會於十六日午前十一時、招待來京之日本農學界之權威東京帝國大學農學部東畑、大河內兩教授、與該事業總會幹部職員同開農事座談會關於華北農業問題做三小時之殷意研討、對華北之農業施策、大有所得、大東亞戰爭下、對產業華北之生產指導、有極大貢獻之華北合作事業總會、爲更欲增加一名常務理事（原只有華人一名）起見、此次決定打越顯太郎氏（前農林事務官）就任並於日前着任矣、該事業總會俟入的構成整備後今後將更有一番新之發展

火爐晚升報國赤誠
錦市採暖期間決定十一月十日

【錦州】本市多季採暖期、已經協和會市本部決定自十一月十日起、在此短時間內雖市民略受寒冷、實則即已報國、且於自家方面、既有煤、亦即節省金錢、何樂而不爲、希望一般市民群起協力、早升火爐歟爲一家之玩云

華北作家協會
派員視察治運

【北京】華北作家協會、自成立以來、即積極推進會員登記及出版會刊事宜、現第一期作家月刊已付印完竣、即分發會員及各文化機關閱讀、頃該會因顧事實需要、經政委會情報局及新民會後援之下、派定作家六人作壯行會、到六作家及幹事全體由柳龍光氏報告出發辦法斡問武德報總谷社長致歡送詞旋即會餐並分配路線、下午並分赴教育總署情報局新民會辭行請訓云、計、國王石子（中國文藝）李羽沉（新進月刊）張金壽（國民雜誌）

勵行敬禮保持健康
磯貝敷島警察副署長訓示

【奉天】敷島警察署磯貝副署長、於月之廿一日午前召集全體署員、關於警官敬禮勵行、及保持健康二則、詳加訓示、藉以奠定聖戰體制下警察官應具之眞精神云

普及文化報國
展開識字讀書宣傳週間

【鐵嶺】國策之遂營協力、首在國民識字、及僅渥智識、際此決戰體制下、例如思想戰之必勝、防諜訓練、國民生活之適切、國家目的遂願、此皆賴國民文化向上、故我政府當局、爲喚起國民對識字讀書之熱心、並促進文盲衷心向學、啓發國民智識、而使文化向上起見、以民生部爲主體、由全國各省市縣旗、及教化團體等動員、於本年十月七日開始、亘一週間、舉行讀書識字週間、以期文字使政治滲透萬全、本縣由社會館主辦之下、茲將各種行事規定如次

實施日期自十月七日－十三日

實施事項

一、使民衆講習所及青年訓練所生徒擔當、轉使文盲認識識字讀書之重要性、勸誘入識字機關就學

二、極力宣傳使一般民衆徹底、社會館附設圖書閱覽閱報等施設且無論何時可隨意入覽

三、宣傳單、漫畫、標語等製成散放及張貼之

四、本館職員於週間內館內及街頭宣傳講演

五、優良圖書、介紹、關於容易了解應用之書籍、介紹講演與謝來、以引其讀書之興趣

六、圖書、畫帖、及傳物陳列品展覽、使民衆逐意入館觀覽且負案內指導之責任

七、小學生作品之蒐集展覽供給一般民衆閱讀

八、館內設置無線電播音機以備民衆聽取本週間演講之放送

九、座談會開催招集各教化團體各學校長、學行懇談研究社會教育普及方策

參加明治神宮體育會
間島脚踏車競技選手決定

【龍井】東洋最高之體育行事明治神宮國民練成大會、近將於日本東京熱烈展開、茲我滿洲國代表間島省派遣之脚踏車競技選手左記諸氏已經決定

△松村哲豪（龍井營林署）

△竹山規石（龍井朝日自轉車站）△新井鐵根（龍井朝日自轉車站）、一行於十八日晚車自延吉途東上、由間島省廳官補山崇亨氏爲引率者及集團體操研究班之總當者於本月二十三日即可抵達帝都東京、至於臨滯之預定期則在下月十四日頃云

國高校舍落成式典

【通陽】期望已久之國高新校舍、現已慶幸完成、業於本月四日遷移新校舍內辦公茲定於本月十九日上午十時半於新校舍內舉行落成式禮、爲隆重其行事順序如左、一、全體肅立、二、致開會詞、三、一同敬禮、四、日滿國歌合唱、五、向建國神廟皇居帝宮遙拜、六、詔書奉讀、七、校長致式辭、八、民生廳長訓詞、九、正副縣長訓詞、十、來賓祝詞、十一、向國旗行敬禮、十二、閉會詞、十三、撮影、十四、閱兵、十五、演劇、十六、祝賀宴、（本校）以上

促進時局青年精神
青年訓練所開所式並閱團分列式

【新民】久經籌備之滿洲帝國協和會、新民縣本部、協和青少年團、近經該部、努力强拔之下、合格團員、非常踴躍、當於本十八日上午九時、假新民南卡門外廣場舉行閱團分列式典、並青年訓練所開所式、經過儀式非常隆重、茲分錄兩式典如下

閱團分列式1一同整列2國民儀禮3日滿國旗揭揚4日滿國歌齊唱5向日滿兩國旗行最敬禮6團旗授予（計共七團）7其閱團分列式宣言8統監訓詞9副統監訓詞10來賓祝詞11閱團12分列式13講評14日滿帝國萬歲15協和青少年團萬歲16國旗降納17閉式宣言18街頭行進19解散

青年訓練所開所式典如下、1全體肅立2國民儀禮3日滿國旗揭揚、國歌齊唱4開式宣言5國本奠定詔書奉讀6協和會ニ賜リスル勅語奉讀7協和會根本精神奉讀8所長訓詞9來賓祝詞10日滿兩帝國萬歲11新民縣青年訓練所萬歲12閉式宣言13紀念撮影14小宴15解散云

達成十五億儲蓄運動
敦化結成國民儲蓄會

【敦化】中央銀行敦化分行經理高鈞氏副經理古賀氏、爲使完成全滿十五億儲蓄之大目標、及使每戶均得儲蓄以期急需、並免除危險、故該銀行正副經理、於本月十九日五時（午後）假賓宴樓內結成、國民儲蓄會、主體機關參加者、郵政局、無盡株式會社、大興公司各主要人物、來賓街長、副街長、行政課長、開會時經古賀副經理說明本會意、並希望各區長多加援助本會、以期完成目標、遂又開催宴會、會終頗得良好結果、於歡樂中而圓滿閉幕云……參加者爲各區之區長、金融

提高職員素質
街村組織旅大見學團

【遼陽】縣署庶務科、爲謀街村職員教養向上、並農村借鏡起見、特由各街村司計四十六名、組織旅大見學團（但司計不在者、由司計助理役參加）、擬於本月二十六日、由廣橋庶務科長引率之下、前往州內各地、作一週間之參觀遊覽、約至十一月一日始能歸還之預定云

省長參加道路起工式

【奉天】新任奉天省長徐紹卿氏、爲利用廿四日參加之鞍山市郊外自動車道路起工式決定於廿三日偕張秘書官往鞍山市作初任之觀察廿四日參加起工式云

高度國家建設邁進
修築鞍山郊外道路擧行起工式

【奉天】在高度國防建設聲中、我國之靜穀設施、莫不力加充實、以期完成高度國防之地位、由奉天省、計劃中之國防道路、已定於本月廿日上午十一時起在鞍山市郊外鹽頭擧行起工程、當日除由中央交通部大臣參加外、有奉省長徐紹卿氏、並偕張秘書官、前往參加云

双陽戲院又行開鑼

【双陽】双陽街、双陽戲院營興通市面、擴充營業起見不惜巨資、日前往奉天、邀到王簡氏、張鳳君、再加本閻底將全部角色、於日前外演回歸、現仍開鑼復活、見得日夜聽衆常滿、亦將該劇之大觀、衛觀、盡爲途感、各演員均行加入修補、雖入氣較彼、國內亦復猛漲、適宜……

放送節目

七、〇〇（東京）報時 體操（新京）國歌、新聞
七、三〇（大連）初等日本語講座（新京）高度國建國體操
八、〇〇（新京）唱片
一一、五〇（奉、哈）經濟通訊
正午▽（東京）報時 經濟（奉天）奉派大鼓、鶯樹案
〇、三〇（新京）新聞
一、〇〇（奉、哈）經濟 通訊
三、三〇（奉天）學校放送（一）事件劇、敎自宿（新京）（一）文教通訊 新聞
四、〇〇（新京）新聞
四、三〇（奉、哈）經濟 告知、食料品零賣標準價格
五、〇〇（新京）蒙古語 通訊
五、三〇（新京）唱片 新聞、唱片
六、〇〇（齊々哈爾）兒童時間、童話「一個母親的故事」齊々哈爾市公立先農國民學校、教諭關文英
六、二五（新京）兒童新聞
六、三〇（新京）中等日本語講座、五百木元
七、〇〇（東京）報時 新聞（新京）新聞、告知
七、三〇（新京）家庭時間、本年多季的石炭問題 日滿商事株式會社理事郭意誠
七、五〇（奉天）合唱、奉天放送混聲合唱團
八、一〇（哈爾濱）話劇 哈爾濱放送話劇團
八、四〇（新京）新聞、生活須知
九、〇〇（新京）京劇 由新京國都影戲院中繼、四進士、北京扶風社劇團 主演馬連良
一〇、〇〇（東京）報時（新京）新聞、告知 節目預告
一〇、三〇（新京）評詞 宋嗣斌

今天影戲

大安 今日公演 新華最新出品特寫鉅片 良心復活 主演李綺年 嚴化 下期公映 小婦人 袁美雲主演

光明 今日公映 完全新版有聲對白偉大新片 日===出 袁美雲 黃明 周凋 武梅寶演 近期公映 金玉滿堂 偵探小說

新民 十月廿三 星期五 早場 周曼華 嚴化 少彩雲 仙女 晚場 德 南大門 玉 全

國都 滿洲演藝協會自辦 爲慶祝建國十周年特由北京聘到 馬連良扶風劇團 男女六十餘名登台獻藝 （日期十月廿日至廿七日止）

國泰 今日上演上海新片 廿二日起演七天 優待券末日有効 華影出品有聲特寫社會新片 良心復活 李綺年 嚴化 主演 再期新片 花月良宵 李麗華主演

長春 十月廿三日 播放書 双怡樓 九十本呼延慶 出玉文 田中玉 范成玉

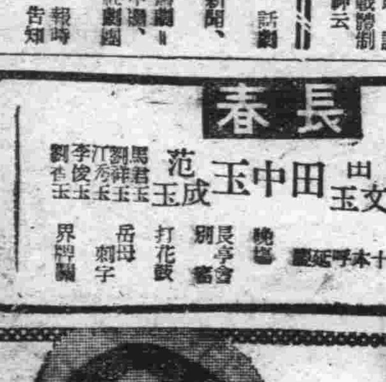

插曲與電影本身的評價

翟潤則

滿映的高松先生說，今後的計劃在影片中要多穿插歌曲，因爲一般人都歡迎，人們的心境又容易被歌曲所感動，……………於是我們滿洲電影的前途將要走入這樣一個新階段，但是我們對於這樣新的製作方針則實不敢恭維。

這種道理很淺顯，也就如舊劇一樣；好的戲講究唱作，外江派才好弄些佈景，切砌末，譁觀衆的眼睛。

電影與戲劇不同，這是當然的問題，可是滿洲電影的前途，則不能不有一個健全的製作態度。

電影從業員所應研討的是電影的骨骼，電影的靈魂，而不是如何宣傳，如何來騙觀衆。

好的電影第一須有好的脚本，好的技巧，多方面的條件，這才能成功一篇佳作。決不在電影本身上鑽研，而一味的捨本逐末，增插曲拍舊劇片，這是電影本身的自殺。

如果一味的迷信插曲可博得觀衆的歡心，那無妨到滿實去給那一個所謂歷代的名歌手拍成十八本新聞片，就可以場場滿員啦。

況且插曲的所以受歡迎，乃是名片裡的名曲，並不是凡有歌曲者就都能受歡迎。

滿映的出品，結算到現在爲止，可以說插曲最引人煩厭，到了歡欣的情景唱一段，還情有可原，悲慘的情緒下也硬插一段歌曲，那已使人肉麻了。其實曲未必都是喜的，也不是不許可悲的，然而悲喜不分的怪叫一氣與事實上是毫無補益的。

同時我們又聽到第二個消息是，滿映的佳作要進出泰國了，這種雄圖我們是相當的敬服滿映的野心。

但在進出泰國以前我們認爲在國內，應再脚踏實地的振作一下，在國內如果不受觀衆歡迎的片子到國外也不會有佳譽的。

除此更應注意到，電影片的進出國外，便是代表我們國家文化藝術，如果自己都不滿意的作品再把他拿到國外丟醜，那實在是得不償失的事情，與其說是進出國外，莫若首先進出鄉村吧，在偏僻的地帶，曾經受大部民衆的歡迎，那倒是實在的事情。

插曲乎？進出泰國乎？

日本名片介紹

母親不死

「母親不死」是東寶映畫會社最近出品的巨片，係從日本現代作家河內仙介氏「遺書」內選出者，由紅星入江高子、菅井一郎等主演。內容概略是一市井的凡夫須貝氏，自昭和二年至中國事變二十年間的生活的記錄，須貝氏妻，抱病不起，因不忍坐觀丈夫的苦勞奔波，自己決意自殺，留下一封遺書，寫了兒子前途的懇情的委托給頑固的父親須貝氏須貝氏克苦養育兒成人，在這一段的個人生活經歷中，梗概雖然簡單，可是背面却完全是描寫日本女性的模範家庭主婦的美德，對第二國民「兒子」的豪育的重大性等，赤祼祼的供人體味。

「歌女恨」一鏡頭

影劇

小評「歌女恨」

林潛

只要是滿映的出品，不管電影的內容究竟如何，對於吸我進電影院的力量，總是覺得非常濃厚，有的時候，對於自己無形中的成見，很以爲不應該，所以，在一個星期裡，我特爲去看滿映的『歌女恨』。

幾乎是出乎了想像之外，這部片子並不會給我太多的失望。

計算起來，我看過的滿映的片子，僅有很少的幾部，記得只有『壯志燭天』『鐵血慧心』『運轉時來』『龍爭虎鬥』『雨暴花殘』『奇童歷險記』『與愛的微笑』等數部。

在我看過的片子中，除了『與愛的微笑』外，『龍爭虎鬥』雖然是古裝片，可是在演技方面，已經應該算作滿映作品中，比較成功的作品，而『雨暴花殘』也還不壞，除了故事的內容令人覺得很平凡，這部『歌女恨』沒有疑問的，故事並沒什麼新奇，裡面有些地方很好，也有些地方很壞，讓我簡單的申述一點意見。

扮譚小雲的白玫，大體說起來，還不錯，可是比起演『龍爭虎鬥』時，演技似乎遜色，尤其是和李景秋對話的場面，態度欠果決，也欠剛毅，令人覺得不大合乎當時的情景，在錢同秀設宴招待的場面，也顯得拘謹過火，彷彿不吻合一個盡人側目與傾倒的有名女性，不過在唱舊劇的幾個場面，倒相當的成功，扮像也美麗。

浦克的王仲華，也還看得下去，但是，我想那若是由李顯廷或隋尹輔來扮演，也許更好一些，因爲浦克的體格似乎不大健康，衣服也有些瘦小，表情方面，還覺得逼眞。

飾譚母的趙愛蘋，依然很成功。

劇中的錢二爺，同秀（趙成巽飾）始終沒有表明究竟是何等身分，看去像惡霸，又像劣紳，有地方，又像强盜，竟敢公然的使用手鎗，手下又有那麼多的黨羽，這樣人物，在現在的社會上，我還沒有聽說存在過，不知編劇能人，從什麼地方找到這樣的模特兒，這只恐怕是劇作者從上海或其他國際的電影上偸下來的罷，而且，扮演的趙成巽，身材過於短小，服裝也欠奢華富麗，笑容也尖銳得可笑，而孔也太癟令人不生美感。

在朱淑鳳（吳非々扮）兩次給仲華送茶的場面完全不合乎事實，若在日本的社會情形，那也許是很當然很普通的，可是，在我國，怕不會如此的罷，雖然電影是有領導社會前進的責任，但是也不能與現實相去得太遠，試看，有着那樣瀾綽家庭的小姐，一定不能自己去送茶，尤其是給她的未婚夫，而且家庭中竟連一個女用人都不見，這樣地方，導演先生是應該注意到的。

扮演鍾二爺的張靜，倒還很成功，可惜，說話的聲音太小，也許錄音不佳，令人稍覺遺憾。

提到張靜，讓我忽然想到了電影演員的修養問題。

一個藝人的成功條件，是天才與努力，而且努力的效果，有時候會超過了天才，努力最大的成分，便是虛心看一看我們的電影演員們本來在人才方面，便不多，在少數的人才中，經過當局苦心的「捧」才略覺得在白白的一群中，顯出一點淡紅色的陰性，在宣傳上，也被叫了一聲「明星」再加上幾個無聊分子的玩笑信，是如何的使人麻醉，如何的仰慕，如何如何的崇拜，於是我們的演員便覺得肚子被塞滿了，滿可以目空一切，趾高氣揚，唯我獨尊了，這眞是令人覺得滑稽的事。

滿映的「明星」在偶爾的機會，我也得認識了幾位，在女星中，給印象最好的，要算張敏和鄭曉君，趙愛蘋也很會應酬，還有，已經久息影壇的張冰琳，那有着病態美的小姐，到現在我還覺得她很可愛。

我們這塊土地上的人，最大的短處，便是自我的無條件的滿足，記得普通有一句俗語：「人家騎馬我騎驢，回頭看看還有一個步行的，比上不足比下有餘」奇怪，我們爲什麼不肯比前面騎馬的呢？何況騎馬的前面，也許還有坐馬車或坐汽車的呢，僅々有一點小聲譽的人，便覺得與頭的了不得，眞是膚淺得可笑，應該知道，宇宙還大着呢。

我非常喜歡看電影，以後我更希望能多看一些滿映的出品，所以，我也非常關心我們的電影演員們，我希望我們的電影演員們，本着「學無止境」的格言，不要驕傲，不要自滿，永遠虛心的往前邁去。

十月十二日

談電影模倣

岫石

都知道〃入非生而知之〃這句話是事實，所以在學以求知的原則下，我們不能反對模仿，也就是我們不能阻止後起者，學習先進者所留下的成績。

個人對於稱爲第八藝術的電影，尤如不會耕種還要吃飯的人，一個門外漢中的老憨。

不過依一員食客所得的感覺，對所謂啓發文化的食糧作一點旁觀者的呼嘯而已。

西片中有一部是由物語改編成的脚本，日本譯成〃佛蘭肯斯泰因復活〃（原著未詳），便是一部根據人體內包含電性的原理，利用科學方法，以陰陽電流通於屍體內；促其起死回生的影片。

這部影片的放映，在影院的說明書上已註明爲某氏之〃物語〃，所以對於事實之脫離現實性，或尙未成爲事實的可能性；固已無所實據，惟對該影片中科學用具設置之宏偉及發明家之努力，給觀者以有志者事竟成之暗示，爲片中之目的耳。

由於時事之限制；脚本取材困難之氣氛下，上海電影從業者，玩够了古裝的肥粿大袖，翻而改變了偵探的恐怖鏡頭，這似乎也窮詞了！於是再期走入非科學、非偵探的怪誕取材上，前有新隱身術之出現，最近又有女殭屍之放映，我曾說過；我們絕不反對模仿，更不阻止學習，學習得精熟了才能有新的創作，模仿得超化時；也會產生新的意識的個體。

一部影片的製作，不論其所表現爲某種時代，反映某社會階層，而最要者，必須有該製作的中心意識，亦即製作者依據良心，與使命上所希冀之目的。

在女殭屍中，自始至終均以草率模糊完成，其既未能表現科學一部分之進展，又未能賦與觀衆以娛樂的情緒於罪惡離奇之劇情中，綴以荒誕恐怖之化裝，而攫與觀衆以新奇之感覺，則既背道於啓發文化，倡導藝術之神聖招牌，更徒毀身勞神，糟蹋膠片，損失實莫大焉。

是以僅寄語聖明之電影從業者，首須秉着良心養成選擇脚本的眼睛，然後再有以製作，在學以求知的原則下不必反對模仿（這塊土上，尙待學習）然而不能不排斥沒有生命，沒有目的的產出

十月十六日

上帝的傑作……陳雲裳

演員的暗語、眉目、表情

鷹飛

一、瞬右眼表示（我愛你）

二、瞬左眼表示（我恨你）

三、兩眼同瞬表示（有人注意我們的行動）

四、兩眼徐閉表示（我要同你接吻）

五、眉毛高揚表示（可以的）

六、左眼徐合表示（你愛我嗎？）

七、右眼徐合表示（你很美麗）

八、雙手遮兩眼表示（待去）

九、左眼連瞬表示（我已允許已經知道或贊同）

十、以左手食指指右眼表示（我怕難爲情）

十一、以右手食指指左眼表示（你可以送我回家嗎？）

十二、兩眼目匡怒目視表示（歸其人）

十三、無意合目莫然無知覺表示（輕視或回憶過去）

十四、頭徐側兩目同視表示（眷戀顧念之意）

十五、兩眼填目表示（不滿其人一切）

十六、兩眼直視（俗言目瞪口呆）表示（失意）

十七、兩眼低而向上斜視表示（偷視他人一切）

十八、頭和兩眼左右回視表示（怕人知覺一切）即隨頓左右後方

在初看或試練者很覺無稽可是你細細練習下去看看

雜拾之一

影院裡

放下手中的書，頭顯有些渾沉，胸頭感到窒悶，於是我長長的嘆了一口氣〃作些什麼好呢？〃翻動一下當日的新聞紙電影廣告欄。我決定去看電影進了影院電影還沒有放映，觀者並不多，然而人聲却很噪雜，各種不同生活階層的人；談着不同情調的話吸煙，吃梨，克瓜子，隨手扔着瓜子殼，水菓皮，喊叫，吐痰，孩子哭，媽媽喊……

我靜着一張說明書，靜靜的讀着，我幾乎有些許噁怯的感覺，在這喧囂中又顯徵安逸氣氛的人群裡我底確是太落伍了。

昏暗而不漆黑，嘈雜而不靜謐，我懊悔不該來到這混沌未開的大垃圾箱裡來嗅炭氣。

燈光終於低暗了，首先映入眼簾的是：

「奉諭禁止，吸烟，鼓掌，喧嘩，違者重罰」

「奉諭禁止」和「違者重罰」正像房門上的一對「門神爺」而「吸煙」「鼓掌」「喧嘩」却如三個小賊，門神爺是一張無知覺的紙，人們貼上它，而不怕它，所以賊在門神爺的監視下，照舊作着鬼祟的行動。

〃諭〃，是什麼？罰又能怎樣呢？

每個人都存着一種茫然傲慢希圖安逸閒倚的心理。

不久觀衆增加許多，我的兩隣也坐上了人，昏暗中我看不清他們的面貌，不過我辨識出他們的洋服是很體面的這是一對朋友！我坐的不是地方，我隔開了他倆。

他們腿搭在腿上，手指夾着煙捲，左邊先生燃着煙隔着我，對給右邊先生。

他們泰然自若的向空中噴着煙，和趕緊用手絹捂上鼻子我幾乎停止了呼吸，這兩枝烟對着我，無疑如兩枝煤氣筒忽然一陣異樣的騷動，左右二先生也隨之熄了煙。我向照座者的電筒處看時，原來是一位帶刀的權威者！

銀幕上已正式上映了，我不知權威先生幾時走的，只是左右二先生，吃完滿腕有氣的雅葉後，又燃着了煙。又是一次燈光亮了，我似乎是一個行在夜之邊沿上的旅人突然遇到曙光般；發覺眼睛的用處，我急忙看看左右二先生，他們的洋服，確實平整而且紳士。我的頭仍是渾沉沉胸部好像緒住些什麼，待嘆出一口氣時，我已走在大街上了。（秀）

職業劇團

戰時下的責任和生存問題

白萍

去年十二月八日，東亞民族團結起來，放響了第一聲大砲，這正是解救我們的東亞的時機，可是尚有一些人醉生夢死的胡渡春秋，誰來救醒他們？這就要賴着我們的職業劇團了。

現在職業劇團，所走的那一條路，一時間我却不能明白的解答出來，當然他們的精神，是値得我們贊同的，我祇知道他們的路，是已經走不通了。

滿洲是「東亞民族的樂園」最大的責任是「鎮鎖北方」過去我們的勇士，曾經流過血於「諾門汗」當然這些勇士，都是我們的同胞，可是心腸冷的人們，也要我們的職業劇團，來溫熱他們的心靈，果如將職業劇團，演出的成績，誇張來說！「缺乏藝術性」但是他們的理由非常充足：——

「這是國策劇」，其實國策劇，也不是記住了台詞，上台背誦，哭笑……開步走，又混了一場。

古時戲劇的嚴格規律，三一律：時間一致，地點一致，動作一致（在此將三一律解說明白，答覆詢問我的朋友）要在那個時候，背誦倒可以，可是從寬做，解起了反抗之旗而打破了這嚴格的規律，而從事藝術性的創造，當然創造很難，可是模仿是容易的，國策劇的大目標。「使人民深刻的認識」

如果模仿，誇張的，美麗的，動作。不但觀衆不討厭，而且有同情感。這樣看起來，「我們的戲劇，是永遠沒有創造的一天」是的，看過去演出的劇本，那一篇是我們戲劇的創作。

去年，或者是前年，那時期正是滿洲戲劇的極盛時代，如果將他們的劇本集在一起。一家子，兩口子，有一個兒子，戀愛，失戀……成名榮歸，大團圓，不幸的終結，模本沒有人寫過，現在的上海，很流行的第三種劇的終結！「未終結」也就是問題劇，如果將國策劇用「未終結」要觀衆自己的意志來終結，不知怎樣？

過去職業劇團，所走的途徑：

「國家補助若干經費，演出的目的爲了賺錢，好壞沒關係，反正得了一筆大收入，足以維持幾個月的開消」。

這實在是職業劇團的壞現象，所以職業劇團，不受一般人歡迎，實是他們自己造成的今後我希望職業劇團，不要存依賴性，要用自己的大才來從事戲劇藝術，而維持自己的生存。

協和劇團大公演觀後

張栩

水都話劇界永是沉寞的空氣，當然沒有援助。沒有資產。致使沒有舉辦劇團的一天。幸而可入的消息傳來—協和劇團的誕生，在四年前的事情。無疑的給豪愛戲劇的青年們注一興奮劑。所以一般劇界好者。希冀這水都惟一的劇團希冀它會給劇界放一異彩。然而因爲演員的素養不足。（雖有天才，然而沒有人來灌溉它演劇的技能）結果二年來，總是在擺羅期，此後會數次出演舊劇。如此，它的未來，祇向犀角的路子走去。後來，又公演數次鬼等新劇，雖無成績可言，是已邁上劇運的路子。如此幾年來幾喘着生命。直到現在爲慶祝建國十周年大公演在本月三，四日公演了。下面談談公演的二劇吧。

獨幕劇—歸去來兮—此劇是刊載在學藝第二輯。作者以不注意的人物。—鄉下人去城里當女僕的陳媽。禁不起金錢的蠱惑的賭徒。陳三好，對自己老婆陳媽的羅曼。祇好忍聲吞聲。馬馬虎虎以眼不見爲淨。天眞活潑的小翠姑娘。憤在黃昏里伴着這樣虛幻想不着邊際的夢的長青與粗獷的小伙子的福子。專以跑紅媒，拉個線活着的韓大爺，持着各性的人物出現在舞台上。這里告訴你鄉下人不可到都市去。這里暴露了都市的罪惡人心的鬼魘無疑的。作者抓着社會問題的題材作者是成功了。

再談談的演員諸位，雖然都是生疏的名字，然而以茶萍的陳媽，是値得提及的，他始終代替了劇中人的性格，激厲的演出，妖冶風度，似有滬上影星陸露明的作風，是一個頗有期待的演員。陳三好由歐陽復演來，恰到好處。唯稍過火也許導演弄的小巧技吧，臺詞純熟，唯稍模糊，動作總是一貫作風，似有千篇一律之感，這不能不歸罪於導演的吧。（導演白辛）白雁的小翠。眉毛的起伏，步行的走法，似乎是唱文明劇的。安適的韓大爺很賣力氣頗堪稱職。其他如採麥倫的長青，嚴伏的福子菊子的老張，因出場無多。這里勿庸贅述了。

—死之微笑—三幕劇

編導孫燕謀故事這樣—（第一幕）死掉父母的兄妹。在險險毒辣的嬸母里忍痛的活着終於嬸母把哥々英傑賣到南洋。（第二幕）復又與伙度賞穎計劃賣出妹々素文終于素文走出（第三幕）然而道路不熟，又被匪擄進巢穴東亞的聖戰。皇軍鐵騎，踏進了南洋。傑被救出來。在一個討伐隊里，率隊剿匪在激烈的鎗火中侵入匪人的巢穴，兄妹相遇。但是素文中了匪人一彈氣息微存她後祝哥々步入光明忍痛作最後歡呼。就含笑的死去。故事始終是通俗而平淡的演出，前兩幕指出一個發賣。一個走出。諸如此類故事。已早被人擯棄而不睬。有何價値可言，第三幕是不是矛盾啦明明說建國十年。甚麼還有匪人的潛伏呢？一笑，這不能不怪導演的疎心吧。至於演員白雁飾素文。安適飾英傑。茶萍飾嬸母，其演技大如前劇。唯菊子的買辦一口南方話，和觀衆的口音很難吻合，並有背台詞之感至於舞台裝置，第三幕匪穴不迫眞而單調，其餘尙不失爲好。照明第三幕應暗些，其餘應明亮些。

縱觀以上二劇，此次大公演不能不算成功。更願將來更會給我們更好的東西。我希冀着如此對協劇的幾樣意見寫在下面。

一，人員再充實一些，照現在看來似乎有人少之患。

二，採用名劇本吧。何必把自己的劇本。在沒有成就以前而上演吧？還對自己又有何益？

三，有機會多上演。好給演劇者發洩的機會。

九，四，夜

劇評

看完「女殭屍」

吉吉

十月十五日，在國都影院看過了女殭屍一片，腦神經驅使了我不得不寫這一篇東西。

在影院中沒有工夫細讀該院所印的「本事」只覺得片中的演出。除了中間有幾處不相銜接外，最後在並未結束的場面下銀幕上映出了「劇終」兩個大字，無精打彩地回家之後，略爲一讀「女殭屍本事」才發現了本事和影片的不符來。讀過本事，才知道是一篇多麼緊張，多麼有誘惑性的影片啊！我相信有很多人會被牠引進影院去的，然而片中的演出顯然是缺少了很多。

本事中第一段「……沈醉中，和流氓北海，起了衝突，李開了槍，何麗爲救自己的愛人，不惜以身相遮，遂中彈身死」但是片中並沒有這些曲折，只見何麗正在舞場中唱着歌，忽然她已經躺在殯儀館的床上了。

這且不必說牠，最不能饒恕的是結束地方至少缺少二十分鐘的膠片，本事中最後一節的情事完全沒有看到，而且還要用「欲知後事如何，請看本片」這種字樣來欺騙觀衆這種實是令人痛恨的，因爲我們連前事都沒有看完全，還論後事？

也許因爲片中有些情節，是不合國情所以被剪去了，雖然情有可原，但是像這種零碎的東西，倒不如不演來個乾淨。

十五日正是開演的第一天，影院是滿員了，片子也是佳片，只可惜未夠全貌，我相信第二天第三天再去上當的人一定會比第一天少的。

鄙人并不是心痛幾毛錢來發牢騷，那天還是一個好朋友請的客。不過骨骾在喉。不吐不快。希望以後再不會有這樣欺騙人的法子出現。

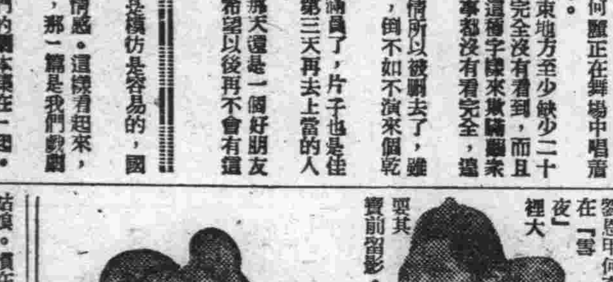

滿映一對活寶劉恩甲何奇仁在「雪夜」裡大耍其寶前留影。

前台與後台

青姊

是看過話劇的人，大概誰都有過這感覺吧？當我們坐在台下仰望着舞台上的時候，我們的眼睛不但不肯放鬆演員的動作，以及佈景、服裝、道具等大々小々的東西，而且我們還極渴望着看一看後台的情形，那管是由後台的出入口里走出一個不相干的人，我們也要狠狠的盯他幾眼，希望由他的身上窺見一點後台的秘密，這種心理，一半是由於人們的好奇心，一半大概是因爲受了舞台上劇情的影響，譬如我們看見舞台上的某一個角色瘋狂了的奔進後台去或者是某一個角色被人殺害而抬進後台去，這時候我們的心都會不約而同的緊張起來吧！雖然明明的知道這不過是假的，但我們總會情不自禁的想到後台去看一看這演員回到了後台，究竟是怎樣的一副神氣，如果後台的出入口不高懸着〃後台重地，閒人免進〃來擋駕的話，恐怕那塊巴掌大的地方，永遠要被人們擁得水洩不通吧！

其實，也難怪人們都把後台當做一個神秘的地方，本來在那里能看見男女演員的本來面目，和他們眞實的生活姿態，更有一些人因爲在電影里看見什麼歌舞班子裡後台的豪華，以爲我們的演員們就在這舒適的環境裡，度其幸福的藝術生涯，在極端羨慕的心情下，也很想瞻仰一下後台的手彩，於是有機緣走進，剩下那些不得其門而入的，便只有望洋興嘆了。

至於後台裡的人與物到底是怎樣的，那我可以實實在在的告訴你，後台的一切，決不是像你所憧憬的那般美麗，前臺上的妙齡少女，回到後台來，也許已是徐娘半老，而前臺上的一對恩重如山的情侶，回到後臺來說不定就是一對仇深似海的寃家，在一般劇場的後台里，更沒有如你在電影中所看到的漂亮的單間化粧室，明亮的三[illegible]這里處處堆着了衣裳什物，一張破桌子上擺滿了胭脂白粉，香蕉皮燒尾巴扔了一地，並且你可以一眼看到他她們（那些在前台上善扮公子小姐的演員們）在伴着煙塵大吞其大碗麵！

總之後台是一個野蠻而嘈雜的世界，處處是震耳的噪音，處處是忙亂的人影，如果你是一個神經衰弱的話，那你在這里站不上一刻，便要大喊吃不消了！

「一身是胆」裡的龔秋霞

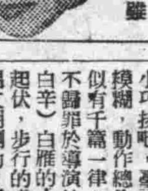

誰都知道龔秋霞不但是一位能歌善舞者，也是一個演戲的好手，但在「一身是胆」中，雖無大演，我們總嫌小兒女的情態表現得不充分，不是嗎，那幾個與父撒嬌的鏡頭，有些矯揉造作，希望以後能有合適她個性的片子演出才好。

周璇腹中物來源判明

周璇和嚴華離異後，肚子突見發達，判明已在懷孕但這塊肉究是誰屬？還不能立刻得知，最近有人調查所得認爲柳中浩的兒子嫌疑重大至於眞是否，那只有去問周璇了。（照片＝周璇）

商業登記

●滿洲中央銀行變更支店一因康德四年拾貳月一日行政區劃名稱變更圖們銀河街貳號之支行變更如左支店延吉縣圖們街銀河路第一牌九號一、因康德五年一月拾日行政區劃名稱變更依蘭縣城西大街路北之支行變更如左支行依蘭縣依蘭街城區第一牌壹日行政區劃名稱變更西安縣城中興大街路東之支行變更如左支行西安縣西安街中興區中興大街第壹七四之壹號一因康德六年貳月八日行政區劃名稱變更臨江縣城內如左支行臨江縣臨江街第壹區壹八號參號一、因康德六年拾貳月壹日行政區劃名稱變更北鎮縣城內西大街路北七號之支行變更如左支行北鎮縣北鎮街文廟區大街第七號一因康德七年八月一日行政區劃名稱變更山城鎮中街一二三號變成當院內之支行變更如左支行海龍縣山城鎮街禮智區第七一號一因康德七年七月一日行政區劃名稱變更壽昌縣城內東街一二四號壽昌縣院內之支行變更如左支行義縣州街東南街六區第七號一因康德七年八月壹日行政區劃名稱變更昂昂溪商市街參貳號之支行變更如左支行龍江省昂昂溪街昌明區商市街第參五號一因康德八年貳月壹日行政區劃名稱變更新民縣城內大街路參壹零七號之支行變更如左支行新民縣新民街公正區中大街門牌六號一、因康德八年參月壹日行政區劃名稱變更遼源縣城內南大街四號之支行變更如左支行遼源縣鄭家屯街文化區南大街第四號一、因康德八年七月壹日行政區劃名稱變更桓仁縣東關大街路南公字七號之支行變更如左支行桓仁縣桓仁街運東區東關大街第七號一、因康德八年拾壹月拾四日行政區劃名稱變更法庫縣城內中興大街舊萬字會壹零四號之支行變更如左支行法庫縣法庫街乃木區第貳參號一、因康德八年拾月壹日行政區劃名稱變更莊河縣城內上街路西貳八號之支行變更如左支行莊河街西順區第參號一、因康德八年九月拾八日行政區劃名稱變更城縣城內興亞街九號之支行變更如左支行變城縣變城街政化區興亞街九號一因康德九年五月壹日行政區劃名稱變更清源縣城內大街壹零六號之支行變更如左支行清源縣清源街南大街區公字第壹七號康德九年八月貳拾日登記 西安區法院

●富源興合名會社變更一、康德九年八月參拾壹日社員王紳堂再出資國幣壹萬五千圓同趙素林再出資國幣壹萬五千圓其各出資額及履行之部分變更如左國幣四萬圓全部履行王紳堂國幣四萬圓全部履行趙素林康德九年九月參日登記 開原區法院

本報廣告事務請通電話二一六一五一